# Voorwoord

Geachte lezer

2016 is al een hele tijd begonnen, toch blikt de SALV of de Strategische Adviesraad voor Landbouw en Visserij graag nog eens terug op zijn werkzaamheden van het afgelopen jaar.

De SALV gaf in 2015 twintig adviezen. Opvallend daarbij is het relatief hoge aantal adviezen over de visserij, dat waren er zes. De SALV zette ook zijn samenwerking met de Minaraad en de SERV voort. De voorgaande jaren gaven deze raden reeds verschillende gemeenschappelijke adviezen. In 2015 was dat niet anders: in totaal werden zeven gemeenschappelijke adviezen afgeleverd. De SALV wil de betrokken raden hiervoor uitdrukkelijk bedanken, want gezamenlijke adviezen verhogen ongetwijfeld het draagvlak.

Voor het jaarlijkse SALV-evenement koos de raad een veelbesproken en heikel onderwerp: de realisatie van Natura 2000 op het terrein. Onder de titel 'Met de botten aan: een kijk op landbouw en natuur' trokken de SALV en zijn genodigden naar de Limburgse gemeenten Peer, Bocholt en Meeuwen-Gruitrode. VILT concludeerde: *"Dankzij het bezoek aan de Vallei van de Abeek weten we nu wat Europese topnatuur is en hoe herstelbeheer er in de praktijk uitziet. De getuigenis van een landbouwer die zijn levenswerk dreigt te verliezen omdat zijn bedrijf gelegen is op de rand van een zoekzone voor natuur liet een diepe indruk na. Het is de verdienste van landbouwadviesraad SALV dat het netwerkmoment tientallen geïnteresseerden uit hun kantoren haalt om de praktijk aan den lijve te ervaren."*

Eind 2015 nam de SALV afscheid van Piet Vanthemsche als voorzitter van de raad. Piet Vanthemsche was van bij het ontstaan van de raad in 2008 voorzitter. Vanuit deze functie liet hij de SALV groeien tot een belangrijke speler in het landbouw- en visserijbeleid. Van harte bedankt, Piet. Als nieuwe voorzitter zal ik de goede traditie verder zetten en de dossiers met open geest en met zorg voor de inbreng van alle SALV-ledenorganisaties blijven benaderen.

Tot slot was 2015 ook een belangrijk jaar in de organisatie en dagelijkse werking van de SALV. De voorbereidingen van de administratieve inbedding in de Sociaal Economische Raad voor Vlaanderen (SERV), zoals ingeschreven in het regeerakkoord, draaiden op volle toeren. Deze administratieve inbedding is de garantie dat de SALV ook in de toekomst op een onafhankelijke manier kan blijven functioneren, ondersteund door een performant secretariaat.

Veel leesplezier

Hendrik Vandamme
Voorzitter Strategische Adviesraad voor Landbouw en Visserij

© SALV | Wetstraat 34-36, 1040 Brussel
info@salv.be | Tel: 02 20 90 135

# Situering en samenstelling

- Situering
  De SALV is de strategische adviesraad van het beleidsdomein Landbouw en Visserij. Hier kan u meer lezen over de plaats van de SALV binnen de Vlaamse overheid.
- Strategische Adviesraad voor Landbouw en Visserij
  De Strategische Adviesraad voor Landbouw en Visserij kwam in 2015 acht keer samen met een gemiddelde aanwezigheid van 78%.
- Technische Werkcommissie Visserij
  De Technische Werkcommissie Visserij behandelt de visserij-adviezen van de SALV. De TWV kwam in 2015 zes keer samen in Oostende, Zeebrugge of Nieuwpoort.
- SALV-bureau
  Het SALV-bureau is het dagelijks bestuur van de SALV en bestaat uit de voorzitter, ondervoorzitter en de secretaris.
- SALV-mandaten
  De SALV vaardigt raadsleden, experten en secretariaatsmedewerkers af in verschillende instanties. Hier vindt u een volledig overzicht.

© SALV | Wetstraat 34-36, 1040 Brussel
info@salv.be | Tel: 02 20 90 135

# Werking

- Communicatie
  De SALV hield dezelfde koers aan wat betreft communicatie: regelmatige nieuwsbrieven, communicatie via sociale media en een netwerkevent.
- Personeel
  Het secretariaat van de SALV bestaat uit 3 medewerkers. Zoals de voorgaande jaren bleven deze medewerkers op de hoogte van de landbouw- en visserijsector via bedrijfsbezoeken en studiedagen.
- Begroting en financiën
  Ook in 2015 werd er geïnvesteerd met het oog op een betere en efficiëntere werking van de Raad en zijn secretariaat.
- Informatica
  De SALV heeft voor zijn IT een overeenkomst met de IT van het Departement Landbouw en Visserij. In 2015 besteedde ALV-IT 25 mensdagen aan de IT van de SALV.
- Adviesproces
  Bekijk hier hoe er advies gevraagd kan worden en welke stappen de adviesvraag vervolgens doorloopt.

© SALV | Wetstraat 34-36, 1040 Brussel
info@salv.be | Tel: 02 20 90 135

# Adviezen

## Inleiding

In 2015 verstrekte de SALV 20 adviezen, waarvan zes over visserij-gerelateerde materie. De Raad bracht dertien adviezen uit in het kader van de verplichte adviesvraag en zeven op eigen initiatief.

In het decreet tot regeling van strategische adviesraden is bepaald dat de adviesraden onderling kunnen samenwerken en een gemeenschappelijk advies kunnen uitbrengen. De SALV heeft in 2015 zeven adviezen gezamenlijk met andere adviesraden uitgebracht. Twee hiervan waren in samenwerking met de Minaraad, één in samenwerking met de SERV en vier in samenwerking met Minaraad en SERV.

Zes adviezen werden niet in consensus goedgekeurd door de Raad. Hiervan werd in drie adviezen een vork of minderheidsstandpunt opgenomen, in drie adviezen was er een onthouding van één of meerdere organisaties.

## Indicatoren

De Raad maakte een inschatting van de impact van zijn adviezen. Van twee adviezen heeft de SALV momenteel nog geen zicht op het lopende proces. De SALV evalueerde bijgevolg de impact van de 18 overige adviezen. Dertien adviezen kenden een zeer grote impact. Bij twee adviezen was er een matige impact. Tenslotte stelde de Raad vast dat er met drie adviezen geen rekening werd gehouden.

- impact adviezen SALV 2015

top

## Adviezen 2015

| | |
|---|---|
| 27/11/2015 | Advies: Visie 2050 - een langetermijnstrategie voor Vlaanderen |
| 20/11/2015 | Advies Fonds Scheepsjongens 2016 |
| 30/10/2015 | Advies over de oppervlaktewaterkwantiteitsdoelstellingen |
| 25/09/2015 | Advies: ontwerp maatregelenprogramma voor de Belgische mariene wateren |
| 11/09/2015 | Advies over de wijzigingen van het onroerenderfgoedbesluit |
| 04/09/2015 | Advies over de VLAREM-treinen 2015 |
| 16/07/2015 | Een toekomstgerichte kijk op de zeevisserij |
| 26/06/2015 | Advies over het ontwerp jeugd- en kinderrechtenbeleidsplan 2015-2019 |
| 29/05/2015 | Een transversale kijk op landbouw en voeding naar 2050 |
| 22/05/2015 | Advies: milieukwaliteitsnormen voor gevaarlijke en prioritaire stoffen |
| 18/05/2015 | Briefadvies over het ontwerp Operationeel Programma België Voortvarend en vooruitziend (EFMZV 2014-2020) |
| 18/05/2015 | Briefadvies over het ontwerp van besluit van de Vlaamse Regering houdende de vaststelling van de verplichte bijdrage van de reders van Belgische vaartuigen voor 2015 aan het Fonds voor Scheepsjongens |
| 04/05/2015 | Briefadvies over het Vlaams Dierenwelzijnsfonds |
| 04/05/2015 | Advies: Vlaams ontwerp mestactieprogramma 2015-2018 |

27/03/2015 Advies over de beleidsnota Landbouw en Visserij, deel landbouw en platteland
27/02/2015 Advies over de beleidsnota Landbouw en Visserij, deel visserij
27/02/2015 Advies over het ontwerp besluit wijziging aan de steun voor de bio-controlekosten
27/02/2015 Advies over het decreet hervorming van strategische adviesraden
06/02/2015 Advies over het verzameldecreet 2015
06/02/2015 Advies over het ontwerpbesluit omgevingsvergunning

© SALV | Wetstraat 34-36, 1040 Brussel
info@salv.be | Tel: 02 20 90 135

# Jaarverslagen 2008-2014

Elk jaar publiceert de Strategische Adviesraad voor Landbouw en Visserij een jaarverslag. U kan de jaarverslagen via onderstaande links downloaden of bestellen.

jaarverslag 2011

jaarverslag 2010

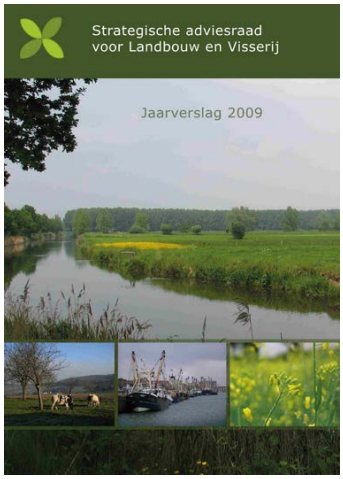


jaarverslag 2009

jaarverslag 2012

jaarverslag 2013

jaarverslag 2014

© SALV | Wetstraat 34-36, 1040 Brussel
info@salv.be | Tel: 02 20 90 135

# Colofon

## Samenstelling

SALV-secretariaat
Wetstraat 34-36
1040 Brussel

**Koen Carels**
**Secretaris**
E-mail: kcarels@serv.be
Tel: +32(0)499 59 37 16

**Dirk Van Guyze**
**Beleidsmedewerker adviesverlening**
E-mail: dvguyze@serv.be

Tel: +32(0)492 72 28 09

**Kris Van Nieuwenhove**
**Beleidsmedewerker adviesverlening**
E-mail: kvnieuwenhove@serv.be

Tel: +32(0)498 44 24 95

## Coördinatie en eindredactie

Kris Van Nieuwenhove

## Lay-out en website

Stefan Gheysen (Departement Landbouw en Visserij), Kris Van Nieuwenhove

## Verantwoordelijke uitgever

Hendrik Vandamme, voorzitter Strategische Adviesraad voor Landbouw en Visserij

Vermenigvuldiging en/of overname zijn toegestaan mits bronvermelding.

De SALV doet haar best om alle informatie, webpagina's en downloadbare documenten voor iedereen maximaal toegankelijk te maken.

Indien u echter problemen ondervindt om bepaalde gegevens te raadplegen, willen we u daarbij graag helpen.

© SALV | Wetstraat 34-36, 1040 Brussel
info@salv.be | Tel: 02 20 90 135

# SALV nieuwsbrief

Wilt u graag onze nieuwsbrief ontvangen?
Schrijf u dan hier in !

E-mail *

Voornaam *

Familienaam *

Inschrijven

## Nieuwsbrieven 2016

11/08/2016 - Advies: Vlaams fonds voor stimulering van stedelijke en plattelandsinvesteringen
10/13/2016 - Hersamenstelling van de SALV
10/11/2016 - SALV: advies duurzaamheidscriteria biomassa
10/06/2016 - SALV: advies Vlaams vrijwilligersbeleid
10/04/2016 - SALV: Evaluatie van de werking
09/29/2016 - SALV: Instandhoudingsdoelstellingen Vlaamse vogelrichtlijngebieden
09/27/2016 - Visserij: SALV ontmoet Vlaams Parlement
09/22/2016 - Advies criteria geïntegreerd natuurbeheer
09/20/2016 - Gezamenlijk advies verzameldecreet
09/15/2016 - SALV-advies schade door algemene rampen

## Nieuwsbrieven 2015

17/12/2015 - De SALV wenst u een mooi 2016
08/12/2015 - De SALV verkiest een nieuwe voorzitter en ondervoorzitter
01/12/2015 - Visie 2050, bekeken met een landbouw- en voedselbril
17/11/2015 - Nieuwe contactgegevens SALV-secretariaat
03/11/2015 - Advies over de oppervlaktewaterkwantiteitsdoelstellingen
29/09/2015 - Advies over het maatregelenprogramma van de kaderrichtlijn Mariene Strategie
22/09/2015 - Fotoverslag van het SALV-event 2015
15/09/2015 - onroerenderfgoedbesluit: een kans om ook de investeringsdrempel te verlagen
08/09/2015 - Gezamenlijk advies over de Vlaremtreinen
01/09/2015 - De SALV verwelkomt nieuwe leden.

## Nieuwsbrieven 2014

19/12/2014 - De SALV wenst u een prachtig 2015!
10/12/2014 - Advies over de wijzigingen aan het jachtdecreet
25/11/2014 - Advies actieplan biomassa(rest)stromen: zet in op piekstromen en selectieve visserij
28/10/2014 - SALV: behoud Vlaamse regeling inzake declassering bij overschrijding declasseringslimiet voor bioproducten is essentieel
30/09/2014 - SALV adviseert over het ontwerpbesluit omgevingsvergunning
09/09/2014 - De SALV verwelkomt nieuwe leden
04/09/2014 - Verslag van Belgica campagne op de Noordzee
21/08/2014 - fotoverslag van het SALV-event
10/07/2014 - SALV geeft advies over het fonds voor scheepsjongeren
08/07/2014 - SALV geeft advies over European Innovation Partnerships

## Nieuwsbrieven 2014

29/04/2014 - Advies over de toepassing van geïntegreerde gewasbescherming
15/04/2014 - Advies Ontwerpbesluit Landinrichting
10/04/2014 - Advies Operationeel Programma 2014-2020 (EFMZV)
27/03/2014 - Advies over het stopzetten van chirurgische castratie van biggen tegen 2018
08/01/2014 - Advies over het groenboek implementatie zesde staatshervorming
14/01/2014 - Gezamenlijk advies over de hervorming van de strategische adviesraden
03/02/2014 - Advies over de wijzigingen van de randvoorwaarden voor erosie
30/01/2014 - Gezamenlijk advies over Vlarem III
04/03/2014 - Adviezen over de VLAREM-trein 2013

## Nieuwsbrieven 2013

18/12/2013 - Beste wensen!
13/12/2013 - Advies over het voorontwerp van decreet tot wijziging van regelgeving inzake natuur en bos en het voorontwerpbesluit betreffende het Natura 2000-programma enz.
10/12/2013 - Vlaamse implementatie van de GLB2020-hervorming: directe steun
06/12/2013 - Advies over de maatregelenfiches voor PDPO III
22/10/2013 - Advies over de overgangsregeling voor agromilieumaatregelen van het PDPO
21/10/2013 - Advies over de aanpassing van de jachtbesluiten
18/10/2013 - Advies over subsidies aan zorgboerderijen
15/10/2013 - Einde van de melkquota in zicht
03/10/2013 - De SALV werkt aan ...
01/10/2013 - Advies over het marien ruimtelijk plan 2013-2019
19/09/2013 - Advies over het verzameldecreet 2013
18/07/2013 - Advies voorontwerp van besluit betreffende de erkenning van producenten- en brancheorganisaties
16/07/2013 - Advies ontwerpdecreet complexe projecten
16/07/2013 - Advies voorontwerp van decreet landinrichting
08/07/2013 - Advies over de strategische thema's PDPO III
04/07/2013 - Wist je dat?
02/07/2013 - De SALV verwelkomt nieuwe leden
27/06/2013 - persbericht SALV-event
24/06/2013 - Advies voorontwerp van decreet betreffende de omgevingsvergunning
14/06/2013 - De tweede waterbeleidsnota
04/06/2013 - Adviezen in juni
28/05/2013 - Advies over de jachtopeningstijden 2013-2018
14/05/2013 - jaarverslag 2012: het secretariaat op weg naar minder papier
07/05/2013 - jaarverslag 2012: de Raad evalueert zich zelf
30/04/2013 - jaarverslag 2012: impact van de adviezen van de SALV
23/04/2013 - Salv jaarverslag 2012
09/04/2013 - advies over het Vlaams Klimaatbeleidsplan 2013-2020
26/03/2013 - Advies over het fonds voor scheepsjongeren
19/03/2013 - Een nieuw logo voor de SALV
07/03/2013 - Vierde reeks ontwerpbesluiten over instandhoudingsdoelstellingen.
05/03/2013 - de VLAREM-trein 2012
28/02/2013 - Duurzaam gebruik van biomassa in een bio-economie
26/02/2013 - Briefadvies over "Wonen in Vlaanderen 2050: krijtlijnen van een toekomstvisie."
29/01/2013 - Advies over het actieprogramma 2013-2015 van het plattelandsbeleidsplan
24/01/2013 - Advies adviesverlening in de biologische landbouw
22/01/2013 - Advies naschoolse opleidingsinitiatieven in de landbouwsector
04/01/2013 - 21 adviesvragen bij start nieuwe jaar

## Nieuwsbrieven 2012

18/12/2012 - Nieuwjaarswensen van de SALV
26/11/2012 - SALV te gast op Fructura
12/11/2012 - Advies over de beleidsbrief Landbouw, Visserij en Plattelandsbeleid 2012-2013
08/11/2012 - Advies over het groenboek Beleidsplan Ruimte Vlaanderen

07/11/2012 - Advies over twee ontwerpbesluiten en een actieplan over pesticiden
30/10/2012 - Ontwerp besluit van de Vlaamse Regering houdende vaststelling en organisatie van de indeling van geslachte runderen en varkens
12/10/2012 - Hersamenstelling van de SALV
10/10/2012 - In oktober werkt de SALV aan ...
02/10/2012 - Advies contractuele betrekkingen in de sector melk en zuivelproducten
01/10/2012 - Advies over het voorontwerp van decreet betreffende het landbouw- en visserijbeleid
25/09/2012 - Advies over de invoering van een puntensysteem voor ernstige inbreuken in de zeevisserij
20/09/2012 - Advies over het wijzigingsdecreet van het Decreet Integraal Waterbeleid
19/09/2012 - Advies over het verzameldecreet landbouw, leefmilieu en natuur en ruimtelijke ordening
04/09/2012 - 7 adviezen in voorbereiding
21/08/2012 - Succesvol SALV-event op 29 juni 2012
06/07/2012 - Advies over het voorontwerp van decreet tot vaststelling van de regels inzake verdeling van het Vlaams plattelandsfonds
04/07/2012 - Het ontwerpbesluit project-m.e.r.-screening
02/07/2012 - Jaarverslag 2012
28/06/2012 - persbericht SALV-event
25/06/2012 - Advies ontwerp verordening Europees Fonds voor Maritieme Zaken en Visserij 2014-2020
04/06/2012 - Advies ontwerprapporten Kaderrichtlijn Mariene Strategie
30/05/2012 - Advies over de wetgevende voorstellen voor het Gemeenschappelijk Landbouwbeleid 2014-2020
04/04/2012 - Advies over de volgende vijf ontwerpbesluiten van de Vlaamse Regering tot aanwijzing en vaststelling van speciale beschermingszones en de bijhorende instandhoudingsdoelstellingen
30/03/2012 - Advies naar aanleiding van de beleidsvoorbereidende studie verlies en verspilling in de voedselketen van het departement Landbouw en Visserij
23/03/2012 - Verplichte bijdrage van de reders van Belgische vissersvaartuigen voor 2012 aan het Fonds voor Scheepsjongeren
02/03/2012 - Advies conceptnota omgevingsvergunning
30/01/2012 - Advies over de door de Vlaamse Regering voorgestelde instandhoudingsdoelstellingen voor 8 speciale beschermingszones (Natura 2000)
23/01/2012 - De salv actualiseert zijn website

© SALV | Wetstraat 34-36, 1040 Brussel
info@salv.be | Tel: 02 20 90 135

Log in

# Situering

Onderstaande geeft de situatie in 2015 weer. Op onze website vindt u de actuele situering van de SALV.

In principe heeft elk beleidsdomein van de Vlaamse overheid een strategische adviesraad. De SALV is de strategische adviesraad van het beleidsdomein Landbouw en Visserij.

De **Strategische Adviesraad voor Landbouw en Visserij (SALV)** adviseert de Vlaamse Regering en het Vlaams Parlement over landbouw en visserij in de brede zin van het woord. De adviezen, zoals vastgesteld door de belanghebbenden vertegenwoordigd in de SALV, passen in een gedragen politieke besluitvorming. De SALV is een entiteit van het beleidsdomein Landbouw en Visserij van de Vlaamse Overheid.

Onderstaande figuur geeft aan hoe de SALV in het beleidsdomein Landbouw en Visserij is ingebed. De SALV streeft naar een nauwe wisselwerking met minister Joke Schauvliege, haar kabinet en haar administratie.

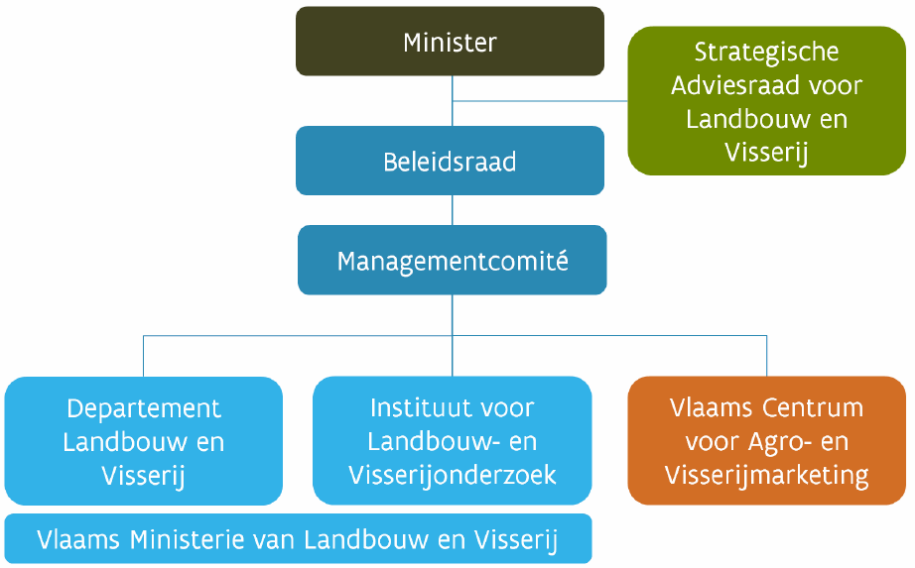


Meer informatie over de werking van de SALV kan u terugvinden in volgende documenten:

- 01/02/2015 - De SALV in cijfers en schema's.
- 27/06/2014 - Hoe werkt de SALV? (film)
- 13/02/2014 - Over belangenverdediging en de zoektocht naar het compromis (copyright Boer&Tuinder)

Het stroomschema op de website van Bestuurzaken geeft aan hoe beslissingen van de Vlaamse Regering verlopen en welke rol de strategische adviesraden hierin vervullen.

© SALV | Wetstraat 34-36, 1040 Brussel
info@salv.be | Tel: 02 20 90 135

# Strategische Adviesraad voor Landbouw en Visserij

- Algemeen
- Samenstelling
- Aanwezigheden
- Clusters

## Algemeen

De SALV telt twintig stemgerechtigde raadsleden en twintig plaatsvervangers die door de Vlaamse Regering benoemd worden voor een periode van vier jaar. De ledenorganisaties werden bepaald bij het besluit van de Vlaamse Regering van 23 mei 2008. De eerste effectieve aanwijzing van leden werd geregeld via het besluit van de Vlaamse Regering van 19 september 2008. Op 12 oktober 2012 werd de SALV voor de tweede keer samengesteld.

## Samenstelling

Elke organisatie heeft één stem in de Raad, met uitzondering van Boerenbond (drie zetels) en het Algemeen Boerensyndicaat (twee zetels).

Voorzitter Piet Vanthemsche nam met ingang op 1 december 2015 ontslag als voorzitter van de SALV. De leden van de SALV droegen de heer Hendrik Vandamme voor als nieuwe voorzitter, de Vlaamse Regering bekrachtigde deze voordracht. De Raad verkoos de heer Chris Coenegrachts als ondervoorzitter. De voorzitter, ondervoorzitter en secretaris vormen het dagelijks bestuur van de SALV (het SALV-bureau).

| Organisatie | Effectief lid | Plaatsvervangend lid |
|---|---|---|
| **Boerenbond (BB)** | Georges Van Keerbergen | Leen Franchois |
| | Iris Penninckx | Rianne Van Tilburg |
| | Chris Coenegrachts (ondervoorzitter) | Guy Vandepoel |
| **Algemeen Boerensyndicaat (ABS)** | Hendrik Vandamme (voorzitter) | Paul Cerpentier |
| | Els De Cock | Nancy Capiau |
| **Vlaams Agrarisch Centrum (VAC)** | Danny Vandebeeck | Koen Van den Noortgate |
| **Koepelorganisatie voor biologische landbouw en voeding (BioForum Vlaanderen vzw)** | Kurt Sannen | Lieve Vercauteren |
| **Groene Kring** | Marijke Jordens | Sam Magnus |
| **KVLV-Agra** | Els Morlion | Karolien Adriaensen |
| **Vertegenwoordiging van de visserijsector (Rederscentrale cv)** | Emiel Brouckaert | Céline Van den bosch |
| **Vredeseilanden** | Gert Engelen | Joris Aertsens |
| **Bond Beter Leefmilieu (BBL) en Natuurpunt** | Freek Verdonckt | Pepijn De Snijder |
| **Belgische Federatie van de uitrusting voor de Landbouw, de Tuinbouw, de Veeteelt en de Tuin, v.z.w. (Fedagrim)** | Gert Van Thillo | Peter Jaeken |
| **Belgische mengvoederfabrikanten (Bemefa)** | Liesbeth Verheyen | Yvan Dejaegher |
| **Federatie voedingsindustrie (Fevia** | Nadia Lapage | Chris Moris |

| | | |
|---|---|---|
| **Vlaanderen)** | | |
| **Unie van Zelfstandige Ondernemers (Unizo)** | Veerle Van Der Sypt | Romain Cools |
| **Verbond Belgische Tuinbouwcoöperaties (VBT)** | Philippe Appeltans | Rita Demaré |
| **Platform voor Landbouwonderzoek** | Wannes Keulemans | Guido Van Huylenbroeck |
| **Vertegenwoordiging van het Landbouwonderwijs** | Geert Van Bever | Valentijn Van Hootegem |
| **Belgische Vereniging voor Onderzoek en Expertise voor de Consumenten Organisaties (BV OECO)** | Jan Velghe | Steve Braem |

*Samenstelling van de SALV op 31/12/2015.*

top

## Aanwezigheden

De maandelijkse vergaderingen van de SALV worden druk bijgewoond door de vertegenwoordigers van de ledenorganisaties. Waar het aanwezigheidspercentage in 2009 rond de 60% zat, steeg het gedurende de voorbije jaren tot bijna 80% in 2014 en 2015.

Bijzonder is dat de SALV niet enkel samengesteld is uit personeelsleden van de ledenorganisaties, maar ook enkele landbouwers onder zijn raadsleden telt. Ook deze landbouwers wonen, ondanks vaak drukke landbouwwerkzaamheden, zeer regelmatig de zittingen bij.

Bekijk hier de tabel met aanwezigheden.

top

De SALV neemt afscheid van oud-voorzitter Piet Vanthemsche.

## Clusters

De raadsleden kunnen onderverdeeld worden in vijf clusters.

Cluster één bevat de vertegenwoordigers van de algemene landbouworganisaties (de Boerenbond, het Algemeen Boerensyndicaat vzw en het Vlaams Agrarisch Centrum vzw), de biologische productie (Bioforum Vlaanderen vzw), de jongerenlandbouworganisaties (Groene Kring), de Rederscentrale en de vertegenwoordiger van de vrouwenverenigingen (KVLV-Agra). Deze cluster omvat 10 van de 20 raadsleden.

Een tweede cluster omvat de NGO's. In de Raad zetelen hiervan 2 vertegenwoordigers, met name één vertegenwoordiger voor de derdewereldorganisaties, voorgedragen door Vredeseilanden vzw en één vertegenwoordiger voor de leefmilieuorganisaties die in de Minaraad zetelen, gezamenlijk door Bond Beter Leefmilieu vzw en Natuurpunt vzw voorgedragen.

Een derde cluster, de toelevering, verwerking, handel en distributie omvat in totaal 5 leden, namelijk 2 vertegenwoordigers voor de toeleveringssector (voorgedragen door Fedagrim en Bemefa), 2 vertegenwoordigers voor de verwerking (voorgedragen door Fevia Vlaanderen en Unizo) en 1 namens de handel en distributie (Verbond van Belgische Tuinbouwcoöperaties).

Een vierde cluster omvat 2 raadsleden, met name de vertegenwoordiger van het landbouwonderzoek, voorgedragen door het Platform voor Landbouwonderzoek en de vertegenwoordiger van het landbouwonderwijs, gezamenlijk voorgedragen door het Gemeenschapsonderwijs, Provinciaal Onderwijs Vlaanderen vzw, Onderwijssecretariaat van de Steden en Gemeenten van de Vlaamse Gemeenschap vzw, Vlaams Secretariaat van het Katholiek Onderwijs vzw en het Overleg Kleine Onderwijsverstrekkers.

Tenslotte zetelt in de Raad één vertegenwoordiger van de verbruikersorganisaties, voorgedragen door het Belgische Vereniging voor Onderzoek en Expertise voor de Consumenten Organisaties (BV OECO).

top

© SALV | Wetstraat 34-36, 1040 Brussel
info@salv.be | Tel: 02 20 90 135

# Technische Werkcommissie Visserij

- algemeen
- samenstelling
- clusters

## Algemeen

Visserijmaterie wordt behandeld in de Technische Werkcommissie Visserij (TWV) van de SALV. De afspraak binnen de SALV is dat de in de TWV uitgewerkte ontwerpadviezen door de SALV worden overgenomen en worden bekrachtigd als SALV-advies.

## Samenstelling

De TWV telt 17 stemgerechtigde leden en 17 plaatsvervangers die door de Vlaamse Regering benoemd worden. De Vlaamse Regering bepaalde welke organisaties in deze werkcommissie kunnen zetelen en hoe ze wordt samengesteld.

Elke organisatie heeft één stem in de TWV, met uitzondering van de Rederscentrale (zes zetels) en de Vlaamse Visveiling (twee zetels).

De leden van de TWV droegen de heer Emiel Brouckaert  voor als voorzitter, de SALV bekrachtigde deze voordracht.

De werkcommissie kwam in 2015 zes maal samen in Oostende, Nieuwpoort of Zeebrugge.

| Organisatie | Effectief lid | Plaatsvervangend lid |
|---|---|---|
| **Rederscentrale c.v.** | Emiel Brouckaert (voorzitter) | Céline Van den bosch |
| | Geert De Groote | Rudy Neyts |
| | Karel Ackx | Sander Meyns |
| | Dirk Degrendele | Emiel Utterwulghe |
| | Urbain Wintein | Louis Vantorre |
| | Marina Lepeire-Nollet | Dany Vlietinck |
| **Stichting voor Duurzame Visserijontwikkeling vzw (SDVO)** | Ivan Vicor | Luc Corbusier |
| **Algemeen Christelijk Vakverbond (ACV)** | Michiel Claes | Christine De Smedt |
| **Algemeen Belgisch Vakverbond (ABVV)** | Ginette Dumarey | Birger Victor |
| **Algemene Centrale der Liberale Vakbonden (ACLVB)** | Nathalie Vantorre | Marie-Christine Hubrechsen |
| **Nationale Federatie der Viskleinhandelaars vzw** | Willy De Jaegher | Katleen Vermeulen |
| **Groepering der Visnijverheden** | - | - |
| **Vlaamse Visveiling nv** | Johan Van de Steene | Kristof Schillewaert |
| | Sven Van Acker | Stijn Vanoverbeke |
| **Nieuwpoortse Visveiling** | Kris Vandecasteele | - |
| **Maritiem Instituut** | Jan Denys | Johan Gehesquière |
| **Milieubeweging** | Krien Hansen | Sarah Vanden Eede |

*Samenstelling van de TWV op 31/12/2015.*

top

## Clusters

top

© SALV | Wetstraat 34-36, 1040 Brussel
info@salv.be | Tel: 02 20 90 135

# SALV-bureau

## SALV-bureau

Het SALV-bureau, samengesteld uit de voorzitter, de ondervoorzitter en de secretaris, bepaalt de agenda van de Raadszittingen, volgt de werkgroepen en de groepsprocessen op, mandateert het secretariaat en neemt organisatorische beslissingen. Het SALV-bureau vergadert maandelijks, in de regel een week voorafgaand aan de SALV-zitting.

© SALV | Wetstraat 34-36, 1040 Brussel
info@salv.be | Tel: 02 20 90 135

# SALV-mandaten

Raadsleden, experten uit de organisaties van de raadsleden of het secretariaat vertegenwoordigen de SALV in verschillende instanties op gewestelijk niveau, namelijk de stuurgroep landbouwrapport, het ILVO, de commissie co-existentie en het toezichtscomité PDPO III. Daarnaast vaardigt de SALV vertegenwoordigers af in meer gebiedsgerichte comités, namelijk de bekkenraden, de beoordelingscommissie landbouwnabestemming, de procoro en de natuurinrichtingscommissies.

Bekijk hier een overzicht van de verschillende mandaten.

© SALV | Wetstraat 34-36, 1040 Brussel
info@salv.be | Tel: 02 20 90 135

# Communicatie

- Website en elektronisch bestelloket
- Sociale media en nieuwsbrief
- Het SALV-evenement
- Vlaams Parlement
- Foto's

## Website en elektronisch bestelloket

De website van de SALV fungeert als portaal naar alle informatie over de SALV. Van op www.salv.be wordt ook doorverwezen naar de andere communicatiekanalen van de SALV: Twitter, Facebook, LinkedIn, YouTube, de bibliotheek van de Vlaamse overheid, ...

De SALV publiceert zijn adviezen op de website van de bibliotheek van de Vlaamse overheid (publicaties.vlaanderen.be). Deze overzichtelijke website laat toe om te zoeken in adviezen, verstuurt wekelijks een nieuwsbrief met nieuwe publicaties en zorgt voor een aantrekkelijke leesinterface.

top

## Sociale media en nieuwsbrief

De SALV kiest er voor om zijn adviezen op ruime schaal bekend te maken. Daarom kiest de SALV voor diverse communicatiekanalen.

De nieuwsbrief wordt, telkens wanneer er een nieuw advies gepubliceerd wordt, verstuurd naar meer dan 1100 contacten. In 2015 vertrokken er 28 nieuwsbrieven. De webapplicatie Mailchimp zorgt voor een efficiënte registratie van abonnees, een mooie lay-out en eenvoudige verzending.

Daarnaast zet de SALV ook in op sociale media zoals Facebook, Twitter en LinkedIn. Vooral Twitter blijkt een populaire communicatiemiddel bij de SALV-doelgroep, jaar na jaar stijgt het aantal volgers. Door gebruik te maken van Mailchimp worden nieuwe nieuwsbrieven ook automatisch verspreid op Twitter en Facebook.

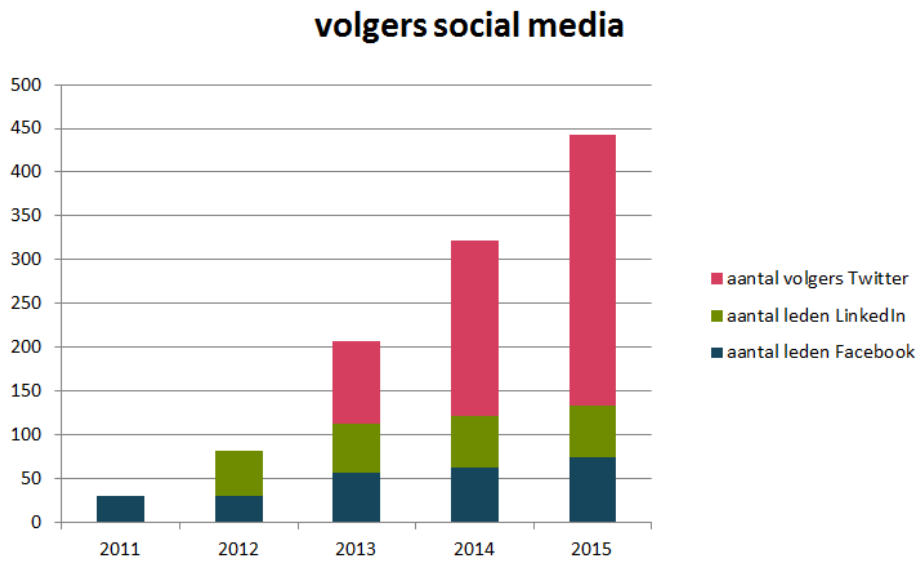


top

## Het SALV-evenement: "Met de botten aan: een kijk op landbouw en natuur"

Jaarlijks nodigt de SALV sleutelpersonen uit het brede werkveld van landbouw en visserij uit op een netwerkevenement.

De SALV organiseert dit evenement steeds samen met een partner. De voorgaande jaren kwamen PC Kleinfruit, de Vlaamse Visveiling, ILVO, Inagro en de Hooibeekhoeve aan bod. Tijdens het event krijgen de deelnemers informatie over de SALV en worden ze getrakteerd op één of meerdere rondleidingen bij de gastheer.

Het evenement kan jaarlijks rekenen op een ruime aanwezigheid van de belanghebbenden. Het vormt dan ook een unieke gelegenheid voor raadsleden en experten uit de raadsorganisaties, sleutelfiguren uit de landbouwadministratie, parlementsleden, de minister en haar kabinet, onderzoekers, etc te ontmoeten in een landbouw- of visserijcontext.

In 2015 trok de SALV voor het eerst naar Limburg. Onder de titel 'Met de botten aan: een kijk op landbouw en natuur' konden de genodigden op het terrein kennis maken met landbouw en natuur in en rond het habitatrichtlijngebied 'Abeek met aangrenzende moerasgebieden'. De gasten werden verwelkomd in het plattelandscentrum 'Breugelhoeve' in Peer. Jeroen Nachtergaele van het Agentschap Natuur en Bos gaf er toelichting bij de instandhoudingsdoelstellingen. Nadien vertrokken alle genodigden met de bus. Op het programma stond een bezoek aan het landbouwbedrijf 'Broekxhof'. Dit landbouwbedrijf met hoofdzakelijk melkkoeien ligt op de rand van het habitatrichtlijngebied. Maar ook natuur kwam aan bod: de gasten konden met eigen ogen kennismaken met het afgegraven perceel 'Molenberg' en het Elzenbroekbos 'Achter de pastorij / Reppel 't dorp'. Als afsluiter konden de aanwezigen napraten tijdens een receptie in de Breugelhoeve.

De SALV publiceerde naar aanleiding van dit evenement een brochure om de gasten wegwijs te maken doorheen de dag en om de situatie beter in kaart te brengen. U kan de brochure 'SALV-event 2015. Met de botten aan: een kijk op landbouw en natuur' downloaden.

Vilt publiceerde een artikel over het vijfde SALV-event: SALV-event is louterend moment voor landbouw en natuur.

top

## Vlaams Parlement

De SALV werd op 11 februari 2015 uitgenodigd door de commissie voor Landbouw, Visserij en Plattelandsbeleid en de commissie voor Leefmilieu, Natuur, Ruimtelijke Ordening, Energie en Dierenwelzijn van het Vlaams Parlement voor een wederzijdse kennismaking. De SALV vindt het belangrijk om bij het begin van een nieuwe zittingsperiode kennis te maken met de parlementsleden.

Ter gelegenheid van deze ontmoeting maakte de SALV een brochure 'De SALV is schema's en cijfers' over zijn werking, u kan deze hier downloaden of bestellen.

## Foto's

top

© SALV | Wetstraat 34-36, 1040 Brussel
info@salv.be | Tel: 02 20 90 135

# Personeel

- Personeelsbestand en -statuut
- Het werkterrein van de SALV
- Mobiliteit
- Foto's

## Personeelsbestand en -statuut

Het personeelsbestand van de SALV bestond in 2015 uit 3 voltijdse medewerkers, namelijk een secretaris en twee beleidsmedewerkers.

Het voorziene geleidelijke groeipad, zoals dat op 25 september 2009 op het kabinet van de minister-president in aanwezigheid van kabinetschef Joris Relaes, secretaris-generaal Jules Van Liefferinge, SALV-ondervoorzitter Hendrik Vandamme, SALV-voorzitter Piet Vanthemsche en SALV-secretaris Koen Carels voor de SALV werd opgemaakt, kon echter niet worden nagekomen. Immers, de bedoeling was dat het SALV-secretariaat in 2015 uit 4 personeelsleden zou bestaan. Versterking van het SALV-secretariaat conform het afgesproken kader blijft dus een aandachtspunt.

Voor personeelsmatige aangelegenheden doet het SALV-secretariaat een beroep op het dienstencentrum LV waarmee in 2013 een overeenkomst werd gesloten.

Bovendien is het zo dat de personeelsleden van het SALV-secretariaat evenzeer als de ambtenaren van de departementen en de agentschappen van de verschillende diensten van de Vlaamse overheid onder het Vlaams Personeelsstatuut (VPS) ressorteren.

top

## Het werkterrein van de SALV

De SALV beschikte in 2015 over een kantoor in het Ellipsgebouw. Dit kantoor was, naast een goede werkomgeving voor het personeel, dankzij zijn ligging in de nabijheid van de landbouw- en visserijadministratie een ideale plaats voor overleg met ambtenaren van het departement en raadseleden die ook regelmatig te gast zijn bij de administratie.

De personeelsleden van de SALV werken ook regelmatig op verplaatsing, bijvoorbeeld bij gezamelijke adviezen met andere adviesraden of bij vergaderingen van de Technische Werkcommissie Visserij die steeds aan de kust plaatsvinden. Daarnaast biedt de SALV zijn medewerkers de mogelijkheid om regelmatig te telewerken. Om op alle verschillende locaties te kunnen werken beschikt het personeel over een laptop en smartphone.

Het secretariaat van de SALV besteedt veel aandacht aan de kennis van de sector en de praktijk. Daarom neemt het personeel regelmatig deel aan studiedagen, demoprojecten, bedrijfsbezoeken en dergelijke. Op die manier vergaart het secretariaat de nodige kennis, die later wordt ingezet voor de adviesdossiers.

Naast landbouw- en visserijgerichte kennis volgt het secretariaatspersoneel ook regelmatig opleidingen om de eigen competenties te verbeteren. Voorbeelden hiervan zijn opleidingen snellezen, strategische adviesrapporten schrijven, werken met MS Excel, sociale media, boekhouden, etc.

top

## Mobiliteit

Voor verplaatsingen van en naar Brussel maakt het personeel hoofdzakelijk gebruik van de trein in combinatie met de fiets. Voor dienstverplaatsingen worden gekozen voor een slimme mix van vervoersmiddelen. De SALV gebruikt onder andere:

- de trein;
- de fiets. De SALV kan gebruik maken van de 'gele fietsen' die door de Vlaamse overheid ter beschikking worden gesteld in het Ellipsgebouw. Daarnaast had de SALV in 2015 ook een abonnement bij Blue Bike voor zijn personeelsleden;
- de auto. Landbouwlocaties zijn vaak moeilijk bereikbaar met het openbaar vervoer. Wanneer de auto gebruikt wordt, wordt maximaal ingezet op carpooling;
- de metro en de tram bij verplaatsingen in Brussel.

top

## Foto's

top

# Begroting en financiën

- Besteding middelen 2015
  - Lonen en sociale lasten
  - Werkingsmiddelen
  - Investeringen
- Besteding middelen 2015
  - Tijdschriften en vakliteratuur
  - Kennisopbouw en netwerken in het vakgebied
  - SALV-event en specifieke communicatie
  - Werking SALV en TWV
- Samenvatting

## Besteding middelen 2015

Voor 2015 ontving de SALV initieel een dotatie van 402.000 euro. De dotatie werd na begrotingscontrole verhoogd naar 406.000 euro (reden: desindexering lonen -5.000 euro en endogene groei +9.000 euro).

Een overzicht van de uitgavenrubrieken alsook de door de SALV uitgegeven bedragen per rubriek is weergegeven in onderstaande tabel.

Uit tabel 1 blijkt dat er in 2015 een ‘overschot’ was van 27.000 euro op de SALV-dotatie.

| Rubrieken uitgaven dotatie 2015 | Bedrag (euro) | uitgaven[3] (euro) | Saldo (in euro) |
|---|---|---|---|
| **Lonen en sociale lasten** | 349.000 | 329.000 | 20.000 |
| **Werkingsmiddelen** | 54.000 | 47.000 | 7.000 |
| **Investeringen** | 3.000 | 3000 | 0 |
| **TOTAAL** | **406.000** | **379.000** | **27.000** |

*Tabel 1: verdeling dotatie 2015 volgens uitgavenrubrieken en uitgaven op basis van voorlopige definitieve ESR-rapportering*

### Lonen en sociale lasten

Onderstaande figuur geeft aan dat het overgrote deel van de dotatie (ongeveer 86%) moet worden voorzien voor de rubriek lonen en sociale lasten.

*Figuur 1: taartdiagram van uitgavenrubrieken dotatie 2015*

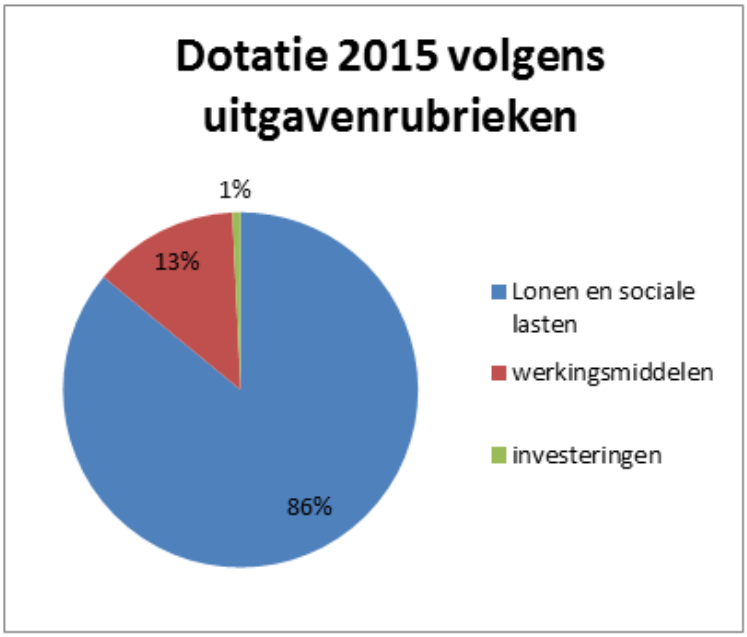


Onder SALV-lonen en sociale lasten wordt het volgende verstaan :

lonen, patronale lasten, pensioenbijdragen, vakantiegeld, eindejaartoelage, kindergeld, maaltijdcheques, verplaatsing NMBS woon-werkverkeer, hospitalisatieverzekering, arbeidsongevallenverzekering....

Artikel 10 van het decreet tot regeling van de strategische adviesraden (18 juli 2003) bepaalt dat de Vlaamse Regering de presentiegelden en de vergoedingen van de leden van de strategische adviesraden vaststelt. Het MB van 24 juli 2008 regelt de presentiegelden voor de leden van de SALV. De presentiegelden (25.000 euro) zijn toegevoegd bij de component 'lonen en sociale lasten'.

### Werkingsmiddelen

Slechts 13% van de totale dotatie is beschikbaar als werkingsmiddel.

### Investeringen

In 2015 heeft de SALV geïnvesteerd in iPhones. De toestellen worden gebruikt in het kader van het nieuwe werken (thuiswerken, werken in de VAC's, overal werken). De investering bedraagt minder dan 1% van de dotatie.

## Werkingsmiddelen in 2015

De werkingsmiddelen werden in het kader van een goede werking door de SALV besteed voor een aantal rubrieken.

### Tijdschriften en vakliteratuur

Tijdschriften en vakliteratuur zijn noodzakelijk als achtergrondinformatie bij de adviesvoorbereiding. Het secretariaat blijft zo op de hoogte van de evoluties in actuele dossiers, en ze krijgt zo ook een betere kijk op de standpunten van een aantal van zijn ledenorganisaties. Verder draagt deze bron van informatie ook globaal bij tot een beter inzicht en begrip van het werkterrein landbouw en visserij.

De SALV beschikt ook over abonnementen op algemene dag- en weekbladen in het kader van ruime kennisopbouw.

Een aantal tijdschriften is snel en digitaal beschikbaar voor het secretariaat, onder andere via een elektronisch abonnement.

Zo heeft de SALV heeft een elektronisch abonnement op Agra Europe, een informatie- en kennisplatform op EU-niveau dat up-to-date een overzichtelijk inzicht geeft over het Europese landbouwbeleid, het algemene landbouwbeleidsnieuws en de gemeenschappelijke marktordeningen.

Indien noodzakelijk voor de werking werden er ook boeken aangekocht met betrekking tot landbouw, platteland, natuur, milieu, duurzaamheid, ruimtelijke ordening, visserij,....Deze boeken zijn een goed hulpmiddel en worden regelmatig geraadpleegd in het kader van adviesvoorbereidingen.

**Uitgaven in 2015**: 8600 euro

### Kennisopbouw en netwerken in het vakgebied

Kennisopbouw en netwerken in het vakgebied landbouw en visserij zijn voor de SALV belangrijk. Door regelmatig zelf de laarzen aan te trekken en aldus 'de boer op' te gaan, krijgt het secretariaat meer inzichten over de praktijk en kunnen adviezen met meer kennis van zaken gestoffeerd worden . Het secretariaat tracht daarom regelmatig deel te nemen aan studiedagen, demoprojecten, bedrijfsbezoeken, landbouwbeurzen.... Soms is voor deze kennisopbouw ook een verplaatsing naar het buitenland nodig.

Het SALV-secretariaat neemt waar mogelijk de trein voor dienstverplaatsingen. Het gebruik van het privé voertuig blijft echter onvermijdelijk. Het is nu eenmaal zo dat het vakgebied het platteland is, en de bereikbaarheid via andere vervoermodi dan een personenwagen is er veel beperkter.

Het feit dat het gebruik van een (eigen) wagen onontbeerlijk is, komt onder andere in 2015 duidelijk naar voor. Toen werden door het SALV-secretariaat in het kader van dienstverplaatsingen meer dan 10.000km afgelegd.

*Figuur 2: verplaatsingen SALV-secretariaat*

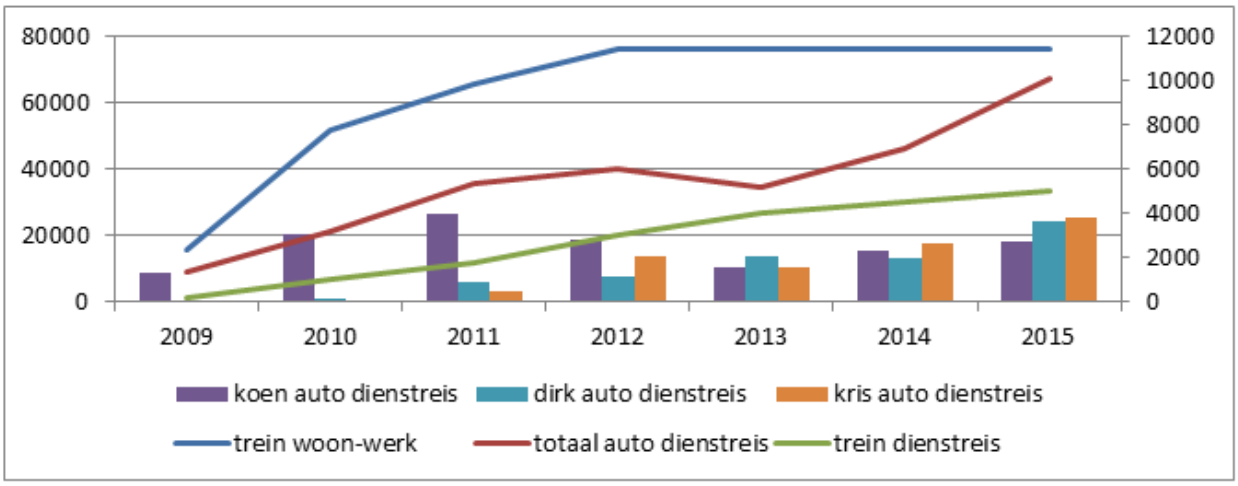


Verder vallen onder deze rubriek ook bestelling NMBS tickets via e-ticketing, gebruik 'blue bike'– fiets abonnement, bijwonen van buitenlandse studiedagen zoals Wageningen, Biofach of IJmuiden.

-Bijscholing: 5058 euro

-vervoerkosten NMBS: 1395 euro

-reis- en verblijfkosten buitenland: 1306 euro

-kilometervergoedingen: 3372 euro

**Uitgaven in 2015:** 11.131 euro

## SALV-event en specifieke communicatie

Jaarlijks nodigt SALV de sleutelpersonen uit het brede werkveld van landbouw en visserij uit op een netwerkevenement. Het evenement kan jaarlijks rekenen op een ruime aanwezigheid van belanghebbenden. Het is een unieke gelegenheid voor de raadsleden en experten uit de raadsorganisaties, sleutelfiguren uit de landbouwadministratie, parlementsleden, de minister en haar kabinet, onderzoekers,... te ontmoeten in een landbouw- of visserijomgeving.

In het kader van dit event lanceert de SALV ook een publicatie zoals een jaarverslag, een steekkaart, brochure of film.

**Uitgaven 2015**: zie overzicht tabel 2.

| item | leverancier | prijs | opmerking |
|---|---|---|---|
| **verplaatsing Kris** | | € 368,96 | trein + auto |
| **verplaatsing Koen** | | € 102,53 | trein + auto |
| **verplaatsing Dirk** | | € 0,00 | trein |
| **bussen** | De Wilg | € 525,00 | 200 euro korting wegens klacht |
| **fotograaf** | Super Foto | € 459,80 | |
| **planten** | | € 137,94 | |
| **houten vloer** | | € 605,00 | |
| **locatie** | Breugelhoeve | € 250,00 | |
| **uitnodigingen** | Facilitair Bedrijf | € 31,29 | |
| **enveloppen** | Facilitair Bedrijf | € 10,50 | |
| **brochures** | Facilitair Bedrijf | € 87,36 | |
| **catering** | De Biehal | €3.401,12 | |
| **verzending uitnodigingen** | Facilitair Bedrijf | € 152,32 | |
| **totaal** | | **€6.131,82** | |

*Tabel 2: definitieve uitgaven event 2015*

Het bedrag is afhankelijk van de plaats waar het event wordt georganiseerd en de gemaakte afspraken met de gastheer. De vervoerskosten worden reeds meegerekend bij de vervoerkosten en km-vergoedingen. Daarom moet het totaalbedrag gecorrigeerd worden:

**Uitgaven in 2015** €6.131,82 -€471,49 = **€5660,33**

### Werking SALV en TWV

Jaarlijks werd er een bedrag besteed om SALV en de TWV optimaal te kunnen laten werken: huur en onderhoud van het kopieertoestel, aankoop printerpapier, fruitabonnement, catering tijdens de vergaderingen.

De jaarrekeningen worden voorbereid door onze boekhouder in nauw overleg met het secretariaat. Het gebruik van Vlimpers moet ook worden bekostigd.

- Jaarlijkse IT kosten bedroegen 17.000 euro. In 2015 werd slechts 9000 euro betaald omdat eind 2014 reeds een voorschot op deze factuur werd betaald

-vergaderlokalen, kantoorbenodigdheden, telefoon,... : 5565 euro

-ereloon boekhouder: 4115 euro

-huur machines: 2057 euro

**Uitgaven in 2015:** 20.737 euro

## Samenvatting

*Tabel 3: de werkingsmiddelen 2015 verder onderverdeeld*

| rubriek | bedrag (€) | opmerking |
|---|---|---|
| **Tijdschriften en vakliteratuur** | 8.600 | inclusief abonnement kennis- en dataplatform AgraEurope |
| **Kennisopbouw en netwerken in het vakgebied** | 11.131 | |
| **SALV-event en specifieke communicatie** | 5.660 | bedrag varieert (plaats/afspraken met gastheer) |
| **Werking SALV en TWV** | 20.737 | algemene werking, inclusief algemene IT-kosten |
| **Totaal** | **46.128** | |

Figuur 3: taartdiagram: de rubriek 'diensten en diverse goederen 2015' verder onderverdeeld

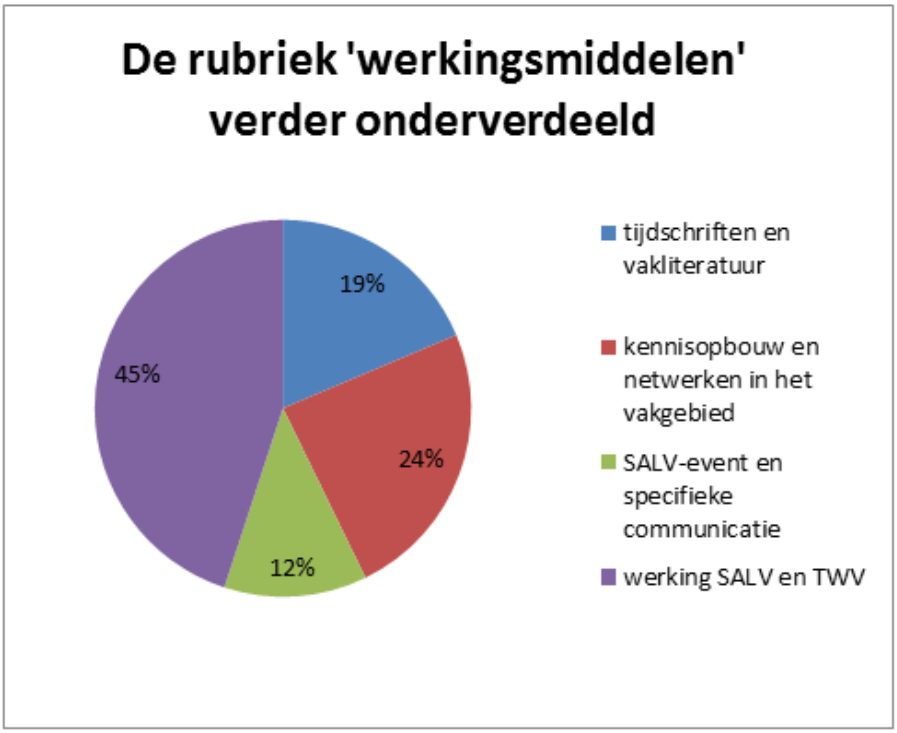


© SALV | Wetstraat 34-36, 1040 Brussel
info@salv.be | Tel: 02 20 90 135

# Informatica

Inzake IT maakt de SALV gebruik van de dienstverlening aangeboden door het Departement Landbouw en Visserij (ICT-ALV). De dienstverlening vormt steeds een vaste kost van:

- 17 mensdagen voor het dagelijks beheer (dagelijks beheer van de SALV-infrastructuur);
- 8 mensdagen voor de helpdesk dienstverlening.

In totaal bedroeg de IT-kost 17 000 euro. In 2015 werd slechts 9 000 euro betaald omdat eind 2014 reeds een voorschot op deze factuur werd betaald.

In 2015 werd het gebruik van Dropbox for Business verder gezet. Dankzij dit product van Dropbox kan het secretariaat zijn bestanden permanent (dus ook offline) raadplegen op verschillende toestellen, zoals de desktops en de laptops, maar ook op smartphones en tablets. Ook voor de communicatie met raads- en werkcommissieleden biedt Dropbox for Business voordelen. Accidenteel verwijderen van documenten werd bijvoorbeeld onmogelijk gemaakt. Tenslotte heeft Dropbox for Business ook een hogere beveiliging dan de gratis variant.

De nabijheid van de IT-dienstleverancier (ook in Ellipsgebouw) gecombineerd met een “hands on” dienstverleningsmodel (onder andere de klantvriendelijke helpdesk) en het beschikken over eigen SALV servers die beheerd worden in het geheel van alle LV-servers, resulteren in een optimale en efficiënte dienstverlening. Belangrijk is daarbij het aangeboden maatwerk zodat voor SALV specifieke tools mogelijk zijn: Dropbox, Fikket, Mailchimp en ondersteuning en integratie sociale media (Facebook, Linkedin, Twitter, ...).

# Adviesvragen - procedure - werkwijze

- Waarover advies vragen?
- Wanneer advies vragen en adviestermijn?
- Hoe advies vragen?
- Hoe komt een advies tot stand?
- Hoe wordt een advies gepubliceerd?

© SALV | Wetstraat 34-36, 1040 Brussel
info@salv.be | Tel: 02 20 90 135

# Indicatoren adviezen Strategische Adviesraad voor Landbouw en Visserij 2015

| Nummer | Advies | Aanvang adviesproces | Datum vaststelling | Voorwerp van het advies | Samenwerking | Dagen / termijn | Consensus? | Downloads (1) | Pageviews VILT (2) | Appreciatie van de Raad (3) |
|---|---|---|---|---|---|---|---|---|---|---|
| 2015-01 | Advies over het ontwerpbesluit omgevingsvergunning | 23/12/2014 | 6/02/2015 | Ontwerpbesluit na principiële goedkeuring VR | Minaraad | 45/45 | neen | 59 | - | De Vlaamse Regering geeft aan dat de opmerkingen over de evaluaties geleid hebben tot een grondige aanpassing van het decreet en het uitvoeringsbesluit. In het decreet wordt een nieuw artikel ingevoegd dat stelt dat nieuwe BBT's bij voorrang door middel van algemene of sectorale milieuvoorwaarden worden doorgevoerd. Hiermee komt de regering tegemoet aan de vraag van SALV en Minaraad om de doorvertaling van BBT, plannen en programma's volgens een cascade moet gebeuren. |
| 2015-02 | Advies over het verzameldecreet leefmilieu, natuur, landbouw en energie 2015 | 23/12/2014 | 6/02/2015 | Voorontwerp van decreet na principiële goedkeuring VR | Minaraad | 45/45 | neen | 243 | - | De Vlaamse Regering houdt rekening met de meeste punten die SALV en Minaraad aanbrachten. Zo neemt de Vlaamse Regering bijvoorbeeld een vrijstelling op voor het kappen van bomen in een agroforestry systeem. Hiermee wordt het laatste regelgevende knelpunt rond boslandbouwsystemen weggewerkt. |
| 2015-03 | Decreet hervorming van strategische adviesraden. | 23/01/2015 | 27/02/2015 | Voorontwerp van decreet na principiële goedkeuring VR | SERV | 35/30 | ja | 39 | - | De Vlaamse Regering erkent dat het engagement van de SERV, en waar nodig dat van de Vlaamse Regering, tegemoet komt aan de geformuleerde bekommernissen: behoud inhoudelijke autonomie, geen verandering van bevoegdheden, praktisch werkbare en efficiënte inbedding met behoud van alle werkingsmiddelen en de mogelijkheden om synergieën te boeken. |
| 2015-04 | Advies over het ontwerpbesluit wijzigingen aan de steun voor de bio-controlekosten | 28/01/2015 | 27/02/2015 | Ontwerpbesluit na principiële goedkeuring VR | - | 30/30 | ja | 44 | - | Ondanks het feit dat het advies geen wijziging in het ontwerpbesluit heeft teweeggebracht, is er in de nota bij de 2de principiële goedkeuring uitvoerig ingegaan op de elementen van het advies en aangegeven waarom niet kon worden ingegaan of waarom geen rekening werd gehouden met de verschillende punten.<br>1) steun controlekosten wordt niet als maatregel onder PDPO3 opgenomen. Dit zou nadelige gevolgen hebben voor het gros van de Vlaamse bio-landbouwers. Betrokken steun kan maar 5 jaar worden gegeven en het gros van de landbouwers geniet reeds vanaf 2011 van de steun voor controlekosten.<br>2) gebruikt rekenmodel: uitvoerige uitleg over ILVO achtergrondstudie. Er wordt erkend dat er geen rechtstreekse parallel kan getrokken worden tussen de bedragen van de bio-hectarepremie en de bedragen uit de ILVO studie.<br>3) variabele controlekosten gelinkt aan dieren zijn niet opgenomen. Er is minimale uitloop nodig en de mogelijkheid voor weide en open lucht moet er zijn. Hiervoor is de hectarepremie onder PDPO3 voozien.<br>4) wijzigingen tijdig met sector doorspreken. Volgens de nota gebeurt er periodiek overleg via de werkgroep 'wetgeving'. De focus licht er op productietechnische aspecten en regelgeving.<br>5) meer mogelijkheden om in te zetten op groei en ontwikkeling bio. Er wordt verwezen naar het strategisch plan bio 2007-2013. Daarnaast wordt ingezet op het stimuleren van de vraag en sensibilisering. Er wordt financiële steun voorzien voor de structurele werking van Biofoum Vlaanderen als koepel. Ondanks besparingen wordt sterk ingzet op kwalitatieve en kwantitatieve groei van de sector. |
| 2015-05 | Advies over de beleidsnota Landbouw en Visserij 2014-2019, visserij | 24/10/2014 | 27/02/2015 | Beleidsnota/beleidsbrief | - | 126/nvt | ja | 63 | - | Geen formele reactie op dit advies. Het kabinet wordt wel elk jaar bereid gevonden om een gedachtewisseling te houden over de beleidsnota/-brief. |
| 2015-06 | Advies over de beleidsnota Landbouw en Visserij 2014-2019, landbouw en platteland | 24/10/2014 | 27/03/2015 | Beleidsnota/beleidsbrief | - | 154/nvt | ja | 88 | 275 | Geen formele reactie op dit advies. Het kabinet wordt wel elk jaar bereid gevonden om een gedachtewisseling te houden over de beleidsnota/-brief. |

| | | | | | | | | | | | |
|---|---|---|---|---|---|---|---|---|---|---|---|
| 2015-07 | Advies: Vlaams ontwerp mestactieprogramma 2015-2018 | 6/03/2015 | 4/05/2015 | Plan voor uitvoering van EU-richtlijn | - | 59/nvt | neen | 118 | 905 (4) | | Er wordt tegemoet gekomen of geantwoord op verschillende elementen weergegeven in het advies.<br>1) De Raad vond dat een vergoeding moet worden uitbetaald aan de landbouwers die op eigen initiatief door middel van een bodemanalyse kunnen aantonen dat percelen die in een verkeerde P-beschikbaarheidsklasse werden ondergebracht (klasse III ) wel degelijk vallen onder klasse II of klasse I.<br>De Minister maakte hiervoor geld vrij (2,5 miljoen Euro) voor terugbetaling kosten voor het nemen van stalen als landbouwers kunnen aantonen dat perceel in een te hoge P-beschikbaarheidsklasse werd ondergebracht.<br>2) Vraag SALV om vlinderbloemigen en gras-klaver op bio bedrijven te gebruiken in de gewasrotatie. Gras-klaver als vanggewas voor biologische bedrijven wordt meegenomen in het decreet.<br>3) Pilootstudie bezig om de gevolgen van verlenging van de periode voor verbod stalmest op kopakkers, te onderzoeken.<br>4) Er zal onderzocht worden wat het milieukundig effect is van verschillende afstanden (al dan niet in combinatie met precisiebemesting). Op basis daarvan kan een harmonisatie van de afstandsregels tussen het Mestdecreet en het DIW uitgevoerd worden.<br>5) Het gebruik van digestaat zal worden gestimuleerd. Er wordt daarbij onderzocht of het pro-rata systeem waar alleen de fractie van het digestaat dat overeen komt met de fractie van de dierlijke mest in de input van het vergistingsproces als dierlijke mest wordt beschouwd, kan worden uitgewerkt.<br>6) De excretienormen voor zoogkoeien zijn bijgesteld.<br>7) VLM zal de vraag meenemen om werk te maken van het eenvormig maken van bodemstalen<br>8) VLM zal kijken of verder onderzoek noodzakelijk is voor wat betreft de nitraatrijke bronnen. |
| 2015-08 | Briefadvies over het voorontwerp van decreet houdende bepalingen tot begeleiding van de aanpassing van de begroting 2015: artikel 69, het Vlaams Dierenwelzijnsfonds | 13/04/2015 | 4/05/2015 | Voorontwerp van decreet na principiële goedkeuring VR | - | 21/11 | ja | 51 | 162 | | De vraag die de SALV stelde in dit briefadvies werd niet beantwoord. |
| 2015-09 | briefadvies over het ontwerp van besluit van de Vlaamse Regering houdende de vaststelling van de verplichte bijdrage van de reders van Belgische vaartuigen voor 2015 aan het Fonds voor Scheepsjongens | 28/04/2015 | 18/05/2015 | Ontwerpbesluit na principiële goedkeuring VR | - | 20/30 | ja | 13 | - | | De SALV vindt het Fonds voor scheepsjongens een nuttig instrument. De Raad is ook tevreden dat het unaniem advies van de Raad van het Fonds voor scheepsjongens van 21 januari 2015 werd opgevolgd en onderschrijft volledig het voorliggende ontwerp besluit. In de nota aan de VR na advies van SALV en Raad van State is vermeld:"Het advies van de SALV, bij brief van 18 mei 2015, gaat als bijlage 2 en geeft geen aanleiding tot aanpassing van het ontwerp van besluit". |
| 2015-10 | briefadvies over het ontwerp Operationeel Programma België Voortvarend en vooruitziend (EFMZV 2014-2020) | 7/05/2015 | 18/05/2015 | Varia | - | 11/nvt | ja | 70 | - | | Briefadvies van de SALV over 'finale' versie van het operationeel programma EFMZV. Aanbeveling SALV om het ontwerp tijdig formeel in te dienen bij de diensten van de Europese Commissie, zodat de uitvoering van het operationeel programma nog tijdig van start kan gaan.<br>Verschillende elementen, waaronder dit briefadvies, hebben ertoe geleid dat het OP uiteindelijk tijdig werd ingediend. |
| 2015-11 | milieukwaliteitsnormen voor gevaarlijke en prioritaire stoffen | 20/04/2015 | 22/05/2015 | Ontwerpbesluit na principiële goedkeuring VR | Minaraad, SERV | 32/nvt | ja | 42 | - | | De Vlaamse Regering erkent de vraag om meer afstemming van normeringkaders op Europees niveau en de vraag naar harmonisatie voor de aanduiding van potentieel relevante specifiek verontreinigende stoffen. |
| 2015-12 | Een transversale kijk op landbouw en voeding naar 2050. Insteek voor de transversale beleidsnota. | 5/03/2015 | 29/05/2015 | Beleidsnota/beleidsbrief | - | 85/nvt | neen | 134 | - | | De secretaris van de SALV presenteerde dit advies op het stakeholderoverleg op 27 mei 2015. Het secretariaat had een overleg op basis van dit advies met OVAM (Vlaams Materialenprogramma) op 13 juli 2015. Een aantal belangrijke elementen uit dit advies werken ook meegenomen in de conceptnota Visie 2050 die in september 2015 aan de SALV werd voorgelegd: het belang van de Vlaamse agro-voedingssector, de Vlaamse gastronomie, gezamenlijk kennis creëren, productie alternatieve eiwitten, correcte prijs voor voeding, ... |

| | | | | | | | | | | | |
|---|---|---|---|---|---|---|---|---|---|---|---|
| 2015-13 | Advies over het jeugd- en kinderrechtenbeleidsplan 2015-2019 | 29/05/2015 | 26/06/2015 | Beleidsnota/beleidsbrief | - | 28/30 | ja | 24 | - | | Er werd geen rekening gehouden met het advies van de SALV. De Vlaamse Regering motiveert: "Op heel wat opmerkingen werd niet ingegaan, enerzijds omdat ze indruisen tegen de gekozen opties [...], anderzijds omdat er binnen het decretaal vooropgestelde tijdsbestel geen structurele herschikkingen of totaal nieuwe acties haalbaar waren, of omdat de opmerkingen vooral te maken hebben met de concrete operationalisering [...]. We nemen de opmerkingen mee naar de tussentijdse evaluatie en maken het mogelijk dat vanaf 2017 nieuwe acties kunnen toegevoegd worden." |
| 2015-14 | Advies: een toekomstgerichte kijk op de zeevisserij. Insteek voor de transversale beleidsnota. | 5/03/2015 | 16/07/2015 | Beleidsnota/beleidsbrief | - | 133/nvt | ja | 63 | - | | Het advies over de conceptnota transversale beleidsnota diende als insteek voor de transversale beleidsnota, later Visie 2050 genoemd. Vaststelling: de (zee)visserij, als onderdeel van onze voedselketen, ontbreekt in de conceptnota. Dit werd in het advies ook zo vermeld.<br>In het ontwerp 'visie 2050' waarover de SALV zich later heeft uitgesproken, ontbrak de verwijzing nog steeds. Daarom besliste de SALV nu 'rood' te gebruiken. Initieel heeft de visserij-insteek voor de transversale beleidsnota dus geen impact gehad. In de uiteindelijke visie 2050 is er uiteindelijk wel een aanvulling gebeurd met een verwijzing naar visserij. |
| 2015-15 | advies: VLAREM-treinen 2015 | 1/07/2015 | 4/09/2015 | Ontwerpbesluit na principiële goedkeuring VR | Minaraad, SERV | 65/65 | ja | 56 | - | | De Vlaamse Regering verduidelijkt dat de de voorwaarden voor de opslag van granen en groenvoeders bij mest(co)vergistingsinstallaties en de opslagplaatsen voor dierlijke mest zo veel als tekstueel mogelijk op dezelfde manier geformuleerd werden. De bepalingen rond het verbranden in open lucht werden aangepast naar aanleiding van de voorstellen van de Raden. |
| 2015-16 | Advies over de wijzigingen aan het onroerenderfgoedbesluit | 13/08/2015 | 11/09/2015 | Ontwerpbesluit na principiële goedkeuring VR | - | 29/nvt | neen | 122 | 173 | | De Vlaamse Regering onderschrijft een aantal aanbevelingen van de SALV. Zo wordt een nieuw artikel 5.4.2 ingevoegd dat bepaalt dat na een onderzoek zonder ingreep in de bodem geen vooronderzoek met ingreep in de bodem moet volgen, indien het eerste vooronderzoek voldoende informatie genereert. De regering komt echter niet tegemoet aan de vraag van de SALV om alle landbouwers als kleine bouwheren te aanzien. Het boekhoudkundig spreiden van opgravingskosten over meerdere jaren wordt als een waardevolle denkpiste ervaren, maar behoort niet toe aan het beleidsveld onroerend erfgoed en kan dus niet in dit besluit geregeld worden. De SALV ontving ook een schrijven van Prof. Dr. Frank Vermeulen, voorzitter vakgroep archeologie van de UGent, met een reactie op het advies. |
| 2015-17 | Advies: ontwerp maatregelenprogramma voor de Belgische mariene wateren | 13/05/2015 | 24/09/2015 | Plan voor uitvoering van EU-richtlijn | - | 134/nvt | ja | 47 | - | | De administratie van de Fod Volksgezond en Leefmilieu heeft met verschillende elementen uit het SALV-advies rekening gehouden. (telefonisch contact Saskia Van Gaever 15/3/2016).<br>Bijvoorbeeld:<br>1. In het samenwerkingsakkoord rond OSPAR ( bescherming mariene milieu in noordoostelijke Atlantische Oceaan) is een extra § opgenomen die de samenwerking met andere landen rond de noordzee beschijft.<br>2. Per nieuwe maatregel werd een iets gedetailleerdere timing weergegeven.<br>3. Indien mogelijk zal de FOD Volksgezondheid zoveel mogelijk op basis van het convenant overleggen.<br>4. wat betreft recreatieve visserij. De FOD is voostander om overleg te stimuleren maar neemt geen engagement wat betreft vereenvoudiging (veiligheidsaspect)<br>5. wat betreft het systeem van afgifte van afval aan de kade zijn er gesprekken aan de gang met OVAM en een privé firma uit Oostende voor een nieuw containerpark.<br>6.men moet kijken naar alternatieven voor spekking. misschien in een later stadium deze alternatieven sulsidiëren<br>7. Het initiatief voor soortgerichte aanpak voor haaien en roggen is zoals SALV heeft gevraagd, opgenomen in het maatregelenprogramma |

| | | | | | | | | | | | |
|---|---|---|---|---|---|---|---|---|---|---|---|
| 2015-18 | advies: het besluit beheerdoelstellingen voor oppervlaktewaterkwantiteit | 2/10/2015 | 30/10/2015 | Ontwerpbesluit na principiële goedkeuring VR | Minaraad, SERV | 28/nvt | ja | 24 | 290 | | Op de bemerking van de Raden dat het beleid inzake oppervlaktewatertekorten onvoldoende is ontwikkeld antwoordt de Vlaamse Regering dat de doelstellingen in het besluit een referentiekader vormen en verder zullen worden aangevuld en geoptimaliseerd op basis van voortschrijdend inzicht. De Vlaamse Regering stelt dat alle sectoren aan één of meerdere aspecten van de milieukwaliteitsdoelstellingen kunnen gekoppeld worden. Het watergebruik door landbouw is nu nog minder geëxpliciteerd, maar de komende jaren wordt er verder gewerkt aan het inidicatorenkader. De Vlaamse Regering erkent dat betrokkenheid van de stakeholders voor de verdere uitwerking van de milieukwaliteitsdoelstellingen wenselijk is. Hierover werd een hoorzitting georganiseerd tussen de strategische adviesraden en de CIW op 12 januari 2016, wat een niet onbelangrijke impact van het advies is. |
| 2015-19 | het ontwerp van besluit van de Vlaamse Regering houdende de vaststelling van de verplichte bijdrage van de reders van Belgische vaartuigen voor 2016 aan het Fonds voor Scheepsjongens | 4/11/2015 | 20/11/2015 | Ontwerpbesluit na principiële goedkeuring VR | - | 16/30 | ja | 16 | - | | Alhoewel het advies geen aanlelding heeft gegeven tot wijzigingen van het ontwerpbesluit, wordt in de definitieve nota aan de VR na advies van de Raad van State geantwood op de elementen uit het SALV-advies.<br>In het SALV-advies werd betreurd dat de reders niet meer vrij kunnen beschikken over de reserve en aanbevolen om consequent de term "scheepsjongere" te gebruiken. Wat betreft het gebruik van de reserve vermeld de nota "Dit begrotingstechnisch pincipe kan niet gewijzigd worden door dit ontwerpbesluit. Dit vereist volgens de nota aan de VR een decretaal ingrijpen om het begrippenkader, zoals in het leven geroepen bij de wet van 23 september 1931 op de waanwerving van personeel der zeevisserij, te wijzigen. In de communicatie wordt wel consequent het woord "scheepsjongeren" gebruikt. |
| 2015-20 | Advies visie 2050. Een langetermijnstrategie voor Vlaanderen. | 24/09/2015 | 27/11/2016 | Beleidsnota/beleidsbrief | - | 68/68 | neen | 95 | 466 | | In een uitgebreid document antwoord de Vlaamse Regering op de adviezen van de strategische adviesraden. Volgende concrete aanpassingen worden doorgevoerd naar aanleiding van het advies van de SALV: de passages omtrent disruptie werden aangepast zodat er meer rekening wordt gehouden met de eventuele nefaste gevolgen van disrupties en toevoegen van een paragraaf over de zeevisserij. Daarnaast zal de Vlaamse Regering bij de verdere uitwerking van de transitieprioriteit circulaire economie rekening houden met de opmerkingen van de SALV. Het Voorzitterscollege gaat het engagement aan om een actieve rol op te nemen om de verkokering te doorbreken. |

(1) aantal downloads van het advies op publicaties.vlaanderen.be (periode 01/01-31/12/2015)
(2) Aantal unieke bezoekers op de website www.vilt.be (01/01-31/12/2015)
(3) Een inschatting van de SALV naar de mate waarin rekening gehouden werd met het advies.
(4) Er werden twee artikels gepubliceerd over dit advies, de pageviews werden opgeteld.

(momenteel) nog geen zicht op het beleidsproces
grote impact op het beleidsproces
matige impact op het beleidsproces
(bijna) geen impact op het beleidsproces

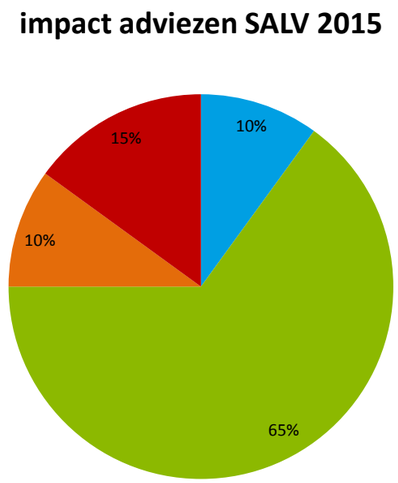

# Advies: Visie 2050 - een langetermijnstrategie voor Vlaanderen

| | |
|---|---|
| Adviesvraag ontvangen op: | 24/09/2015 |
| Advies vastgesteld op: | 27/11/2015 |
| Dagen/termijn: | 65/68 |
| Type: | verplicht |
| Advies/briefadvies: | advies |
| Samenwerking met: | / |
| Nummer advies: | 2015-20 |

SALV STRATEGISCHE ADVIESRAAD LANDBOUW & VISSERIJ

Nieuwsbrief

## Visie 2050, bekeken met een landbouw- en voedselbril

De SALV kreeg de vraag om een advies uit te brengen over het ontwerp van 'Visie 2050 - een langetermijnstrategie voor Vlaanderen'. De Raad kiest er voor om geen algemeen advies uit te brengen, dat deed de Raad immers al in het voorjaar (voor landbouw en voor visserij). In dit advies gaat de Raad in op het thema 'een duurzame voedselketen', de transitieprioriteiten rond disrupties en circulaire economie en op het governancemodel.

**De Raad waardeert dat een toekomstvisieoefening wordt opgestart en beschouwt dit werk als een referentie voor toekomstig beleid.** De visie blijft wel vaag en is soms meer een opsomming van bestaande of ontluikende technologieën en technieken.

**Landbouw en voeding krijgen een centrale plaats in de Visie 2050, wat de SALV waardeert.** Om een duurzame voedselketen te realiseren zal volgens de SALV echter meer nodig zijn dan de zeven transitieprioriteiten die Visie 2050 naar voor schuift. De Raad merkt ook op dat landbouw noodzakelijk is voor, maar meer is dan voedselproductie. Landbouw is ook een economische activiteit, is een producent

van biomassa, hangt samen met het ecosysteem en heeft een sociale component die onlosmakelijk verbonden is met de open ruimte en het platteland. De SALV ondersteunt de keuze van Visie 2050 voor een grote verscheidenheid aan landbouwvormen.

**De overheid speelt een belangrijke rol in het maatschappelijk debat rond concrete disrupties**. De SALV meent dat het bij aanvang van een disruptie niet duidelijk is of deze een positieve, dan wel negatieve, wending zal krijgen. Daarnaast is het ook belangrijk om de disrupties de toets van duurzaamheid te laten ondergaan.

**Circulaire economie biedt (nog) veel kansen voor ondernemers**, al is het voor de agro-voedingssector geen nieuwe begrip. De cascade voor gebruik van biomassa, en de daarmee samenhangende beleidscoherentie, is volgens de Raad een belangrijke randvoorwaarde om de circulaire economie te laten functioneren.

**De SALV beveelt aan om concrete doelstellingen te formuleren rond de circulaire economie** en daarvoor te vertrekken vanuit de nu reeds bestaande initiatieven die naar de toekomst kijken. De Raad geeft onder andere het project 'Transformatie van het landbouw en voedingssysteem' als voorbeeld.

**Wat het governacemodel betreft vraagt de SALV om voor een echt participatief proces te zorgen**. De Raad vraagt daarom om de principes van onderbouwing en overleg te verankeren in het beleidsproces. De SALV ziet een drieledige rol voor de overheid: verbinden, sensibiliseren en voor een sterk kader zorgen.

**lees hier het volledige advies**

Circulariteit is voor de agro-voedingssector geen nieuw begrip. Reststromen uit de voedingsindustrie worden bijvoorbeeld gebruikt als veevoeder. (foto: SALV)

Share Tweet Share Forward

*Copyright © *|CURRENT_YEAR|* *|LIST:COMPANY|*, All rights reserved.*
*|IFNOT:ARCHIVE_PAGE|* *|LIST:DESCRIPTION|*

**Onze gegevens:**
*|HTML:LIST_ADDRESS_HTML|* *|END:IF|*

uitschrijven werk gegevens bij

*|IF:REWARDS|* *|HTML:REWARDS|* *|END:IF|*

© SALV | Wetstraat 34-36, 1040 Brussel
info@salv.be | Tel: 02 20 90 135

Log in

# Advies Fonds Scheepsjongens 2016

| | |
|---|---|
| Adviesvraag ontvangen op: | 4/11/2015 |
| Advies vastgesteld op: | 20/11/2015 |
| Dagen/termijn: | 16/30 |
| Type: | verplicht |
| Advies/briefadvies: | advies |
| Samenwerking met: | / |
| Nummer advies: | 2015-19 |

SALV STRATEGISCHE ADVIESRAAD LANDBOUW & VISSERIJ

Nieuwsbrief

## SALV geeft advies over het Fonds voor Scheepsjongens

**In zijn advies over het Fonds voor Scheepsjongens gaat de SALV akkoord met de bijdragen van de reders aan het Fonds, maar betreurt dat de reserve in het Fonds wordt bevroren. Ook verkiest de Raad het meer genderneutrale 'scheepsjongeren' dan wel het huidige 'scheepsjongens'.**

### Werking van het Fonds

Het Fonds voor Scheepsjongens komt tussen in de kosten en lasten van de tewerkstelling van scheepsjongeren met de bedoeling de instroom in de visserijsector te bevorderen. Het Fonds wordt gespijsd met bijdragen van de Vlaamse overheid (27 %), de provincie West-Vlaanderen (23%) en de reders (50%). De verplichte bijdrage van de reders aan dit fonds wordt jaarlijks vastgesteld als een percentage van de bruto besomming van de vangsten verkocht in Belgische en

buitenlandse havens.

Het Fonds verstrekt voor maximaal 499 zeedagen een bezoldiging aan scheepsjongeren onder 20 jaar. Ook aangemonsterde schepelingen tussen 20 en 31 jaar die nog geen 99 zeedagen gepresteerd hebben en voorheen nog niet in aanmerking gekomen zijn bij het Fonds, vallen onder de noemer van scheepsjongeren. Daarna wordt de jongere als volwaardig matroos aanzien die dan ook volledig ten laste valt van de reder. Het aantal scheepsjongeren daalde in de periode van 1980 tot 2013 van 222 naar 66 in 2014. In 2015 werden tot nog toe 63 scheepsjongeren geregistreerd. Om tegemoet te komen aan de dalende instroom werd de maximale leeftijd voor scheepsjongeren reeds opgetrokken in 1988 en 2001.

**Akkoord met bijdrage reders**
De Raad van het Fonds voor Scheepsjongens heeft in zijn vergadering van 20 augustus 2015 geadviseerd om de redersbijdragen, zoals ingesteld vanaf augustus 2015, ook voor 2016 te behouden op 0,1%. De SALV is het eens met deze beslissing.

**Reserve wordt bevroren**
De Vlaamse regering heeft beslist dat het Fonds vanaf 2015 deel uitmaakt van de consolidatiekring van de Vlaamse overheid, als rechtspersoon een jaarrekening indient en rapporteert aan het Vlaams parlement en het Rekenhof. Dit heeft tot gevolg dat de reders niet meer vrij kunnen beschikken over de middelen uit de reserve. De SALV betreurt dit en wijst erop dat het om bijdragen gaat die reders in het verleden hebben gestort.

**Hanteer het genderneutrale woord 'scheepsjongeren'**
De SALV is tenslotte van mening dat in de regelgeving het woord 'scheepsjongen' beter vervangen wordt door 'scheepsjongere' omdat dit meer genderneutraal is. Bovendien geeft ook de Vlaamse regering in zijn omzendbrief van 9 mei 2014 aan dat zoveel mogelijk de voorkeur wordt gegeven aan persoonsaanduidingen die zowel naar mannen als vrouwen verwijzen.

**lees hier het volledige advies**

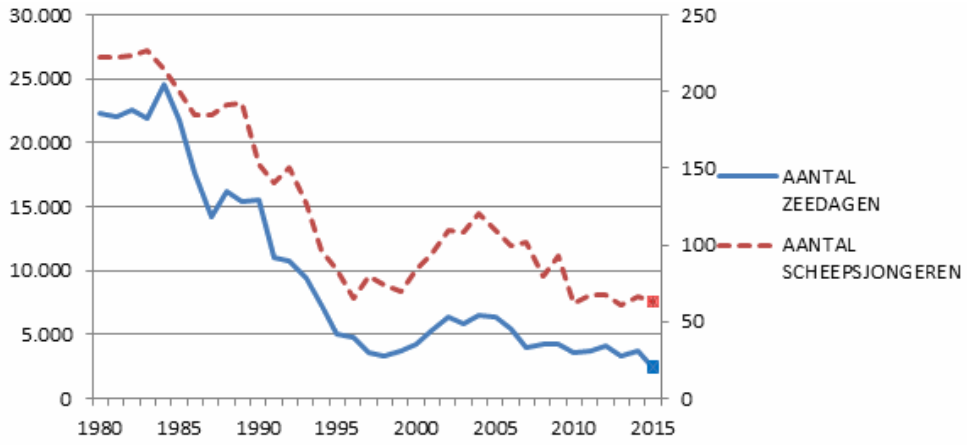


Evolutie van het aantal scheepsjongeren en totaal aantal zeedagen tussen

1980 en 2015 (bron: SALV op basis van gegevens van het departement LV, gegevens voor 2015 zijn onvolledig, hetgeen is aangegeven door ■)

---

Share Tweet Share Forward

---

*Copyright *|CURRENT_YEAR|* *|LIST:COMPANY|*, All rights reserved.*
*|IFNOT:ARCHIVE_PAGE|* *|LIST:DESCRIPTION|*

**Onze gegevens:**
*|HTML:LIST_ADDRESS_HTML|* *|END:IF|*

uitschrijven werk gegevens bij

*|IF:REWARDS|* *|HTML:REWARDS|* *|END:IF|*

Vlaanderen
is strategisch advies

# Advies over de oppervlaktewaterkwantiteitsdoelstellingen

| | |
|---|---|
| Adviesvraag ontvangen op: | niet van toepassing |
| Advies vastgesteld op: | 30/10/2015 |
| Dagen/termijn: | niet van toepassing |
| Type: | eigen initiatief |
| Advies/briefadvies: | advies |
| Samenwerking met: | Minaraad, SERV |
| Nummer advies: | 2015-17 |

SALV STRATEGISCHE ADVIESRAAD LANDBOUW & VISSERIJ

Nieuwsbrief

## Advies over de oppervlaktewaterkwantiteitsdoelstellingen

De Vlaamse Regering vroeg de SERV en Minaraad om advies over het besluit beheerdoelstellingen voor oppervlaktewaterkwantiteit. De SALV sloot zich, gezien de voorgaande gemeenschappelijke adviezen over waterbeleid, op eigen initiatief aan bij deze adviesprocedure.

**De adviesraden verwelkomen iedere verdere uitwerking van het oppervlaktewaterkwantiteitsbeleid** en ondersteunen de verankering van deze doelstellingen in Vlarem II.

**De Raden stellen echter vragen bij de timing van dit besluit** aangezien:

- de kennis rond oppervlaktewaterkwantiteit nog beperkt is (cfr. advies 2e waterbeleidsnota);

- de stroomgebiedbeheerplannen nog niet definitief goedgekeurd zijn;
- de sectoren onvoldoende voorbereid zijn op deze verankering.

**De Raden menen dat er onvoldoende betrokkenheid van de belanghebbenden is geweest**, er was enkel overleg met de bevoegde administraties. De Raden herhalen hierbij hun pleidooi uit het advies over de tweede generatie stroomgebiedbeheerplannen: *"In het algemeen bevelen de Raden aan om de focus en de daarmee gepaarde inzet van tijd en middelen deels te verplaatsen naar een meer kwalitatief proces [...]. Dat zou kunnen resulteren in een grotere transparantie, draagvlak en inzicht bij de belanghebbenden [...]."*

**Tot slot merken de Raden op dat het niet duidelijk is hoe het beschikbare oppervlaktewater bij tekorten verdeeld zal worden** tussen de sectoren.Het besluit stelt immers slechts subdoelstellingen vast voor vier aspecten, namelijk waterbeheersing en veiligheid, scheepvaart, ecologie en watervoorziening.

**lees hier het volledige advies**

*De Abeek, rode draad doorheen het SALV-event 2015. Foto: SALV.*

---

Share Tweet Share Forward

---

*Copyright *|CURRENT_YEAR|* *|LIST:COMPANY|*, All rights reserved.*
*|IFNOT:ARCHIVE_PAGE|* *|LIST:DESCRIPTION|*

**Onze gegevens:**
*|HTML:LIST_ADDRESS_HTML|* *|END:IF|*

uitschrijven werk gegevens bij

*|IF:REWARDS|* *|HTML:REWARDS|* *|END:IF|*

© SALV | Wetstraat 34-36, 1040 Brussel
info@salv.be | Tel: 02 20 90 135

Log in

# Advies: ontwerp maatregelenprogramma voor de Belgische Mariene wateren

| | |
|---|---|
| Adviesvraag ontvangen op: | niet van toepassing |
| Advies vastgesteld op: | 25/09/2015 |
| Dagen/termijn: | niet van toepassing |
| Type: | eigen initiatief |
| Advies/briefadvies: | advies |
| Samenwerking met: | / |
| Nummer advies: | 2015-17 |

SALV STRATEGISCHE ADVIESRAAD LANDBOUW & VISSERIJ

Nieuwsbrief

## Ontwerp maatregelenprogramma voor de Belgische Mariene wateren

**De SALV besloot om op eigen initiatief een advies uit te brengen over het '*ontwerp maatregelenprogramma voor de Belgische mariene wateren*' van de federale overheid. Het decreet op de SALV voorziet dat de Raad ook adviezen kan uitbrengen over ontwerpen van regelgeving die van strategisch belang zijn voor landbouw of visserij die uitgaan van de federale overheid. In zijn advies gaat de Raad in op de maatregelen die betrekking hebben op de zeevisserij.**
De Kaderrichtlijn Mariene Strategie (KRMS) stelt een kader vast waarbinnen lidstaten maatregelen dienen te nemen om uiterlijk in 2020, voor alle zeeën die vallen onder hun rechtsbevoegdheid, een goede milieutoestand van het mariene milieu te bereiken of te behouden. Hiervoor ontwikkelt elke lidstaat -en in België is

dat de bevoegdheid van de federale overheid- een actieplan. Het maatregelenprogramma, waarvan de toepassing voorzien is uiterlijk 2016, maakt deel uit van dit actieplan.

De SALV gaat onder andere in op deze maatregelen uit het maatregelenprogramma:

1. **Betrek de sector bij de herdefiniëring van de bodembeschermingszones.** In het Belgisch Deel van de Noordzee zijn binnen het Natura 2000-gebied 'Vlaamse Banken' vier bodembeschermingszones gedefinieerd. Om het effect van de bescherming op deze zones te kennen, moet er volgens het maatregelenprogramma gemonitord worden. De Raad vraagt om bij een eventueel herdefiniëren van deze zones ten gevolge van monitoring maximaal te overleggen met vertegenwoordigers van de visserijsector en de betrokken wetenschappers en daarbij ook rekening te houden met reeds genomen initiatieven.
2. **Stem de regelgeving voor de recreatieve visserij af op die van de beroepsvisserij**. De Raad is het er mee eens dat de recreatieve visserij gedetailleerder in kaart moet worden gebracht zodat een betere opvolging mogelijk is. De Raad vraagt ook om werk te maken van de -uitdagende- opdracht om de regelgeving voor recreatieve visserij beter af te stemmen op de regelgeving voor beroepsvisserij.
3. **Verbeter het bestaande systeem van de afgifte van afval van vissersvaartuigen aan de kade.**
4. **Maak werk van alternatieven voor spekking** (zie foto).

Daarnaast vraagt de SALV om ook werk te maken van **een soortgerichte aanpak voor haaien en roggen in de Belgische visserij.**

**Tenslotte heeft de Raad een aantal algemene opmerkingen geformuleerd**. Deze hebben te maken met de beperkte ambitie van het programma, de wenselijkheid tot samenwerking met andere lidstaten en de extra uitdaging die de bevoegdheidsverdeling tussen de federale en Vlaamse overheid vormt bij het bereiken van een goede milieutoestand in 2020.

**lees hier het volledige advies**

Achterdek van de Belgica tijdens de bestandssurvey-campagne in augustus 2014. De oranje draden aan het net zijn de spekking. Spekking is het losse touwwerk dat het net moet beschermen tegen slijtage door het slepen op de zeebodem tijdens het vissen.

Foto: SALV

---

*Copyright *|CURRENT_YEAR|* *|LIST:COMPANY|*, All rights reserved.*
*|IFNOT:ARCHIVE_PAGE|* *|LIST:DESCRIPTION|*

**Onze gegevens:**
*|HTML:LIST_ADDRESS_HTML|* *|END:IF|*

uitschrijven werk gegevens bij

*|IF:REWARDS|* *|HTML:REWARDS|* *|END:IF|*

# Advies over de wijzigingen van het onroerenderfgoedbesluit

| | |
|---|---|
| Adviesvraag ontvangen op: | niet van toepassing |
| Advies vastgesteld op: | 11/09/2015 |
| Dagen/termijn: | 29 / niet van toepassing |
| Type: | eigen initiatief |
| Advies/briefadvies: | advies |
| Samenwerking met: | / |
| Nummer advies: | 2015-16 |

SALV STRATEGISCHE ADVIESRAAD LANDBOUW & VISSERIJ

Nieuwsbrief

## Onroerenderfgoedbesluit: een kans om ook de investeringsdrempel te verlagen

**De SALV brengt op eigen initiatief een advies uit over het wijzingsbesluit van het onroerenderfgoedbesluit. Met dit besluit wordt uitvoering gegeven aan het hoofdstuk archeologie van het onroerenderfgoedbesluit. De SALV onderschrijft dat Vlaanderen de verdragen over onroerende erfgoed moet implementeren, maar dat dit niet mag leiden tot een verhoogde drempel om te investeren (in de landbouwsector). De Raad meent dat onder andere technologische oplossingen de kosten kunnen verlagen.**

In 2013 keurde het Vlaams Parlement het onroerenderfgoeddecreet goed. Dit decreet moest onder andere invulling geven aan het Verdrag van Malta (1992) dat Vlaanderen in 2010 onderschreef. In 2014 bekrachtigde de Vlaamse Regering ook het bijhorende onroerenderfgoedbesluit, dat uitvoering geeft aan het decreet, met uitzondering van het hoofdstuk archeologie. Met het nu voorliggende besluit wordt ook uitvoering gegeven aan dit hoofdstuk.

**De SALV onderschrijft dat Vlaanderen de verdragen over onroerend erfgoed op een correcte manier moet implementeren.** Dit mag echter niet leiden tot een verhoogde drempel om te investeren (in de landbouwsector).

**Minimaliseer bijkomende kosten voor landbouwbedrijven.** Het ontwerpbesluit voorziet een premie voor buitensporige opgravingskosten. Bepaalde landbouwbedrijven zouden echter niet in aanmerking kunnen komen voor deze premie omdat ze beschouwd worden als professionele bouwheren. De SALV meent echter dat landbouwbedrijven steeds beschouwd moeten worden als occasionele bouwheren, winst maken met de verkoop/verhuur van vastgoed is immers niet het doel.

**Zet niet-destructieve technieken in bij het uitvoeren van archeologisch vooronderzoek**. De Raad stelt vast dat er bewezen technieken bestaan om via sensoren objecten in de bodem heel precies in kaart te brengen. De SALV meent dat deze technieken kosten- en tijdsbesparend kunnen zijn: door gebruik te maken van deze technieken kan het arbeidsintensieve graven van sleuven vermeden worden. Bovendien vormen de technieken een verrijking van het instrumentarium van de archeoloog.

Daarnaast vraagt de SALV om:

- bij de afbakening van archeologische zones rekening te houden met socio-economische factoren;
- te zorgen voor voldoende erkende archeologen;
- de stakeholders te betrekken bij de evaluatie van het hoofdstuk archeologie.

**lees hier het volledige advies**

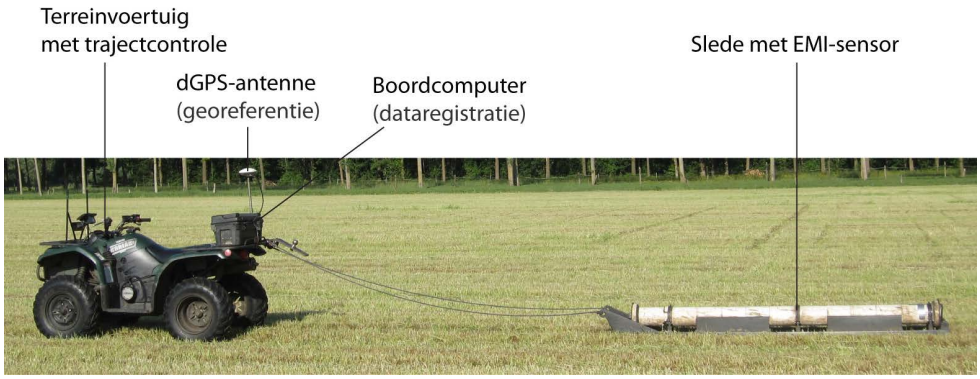


*Op de foto is een geofysische sensor-eenheid te zien. De slede bevat een elektromagnetische inductiesensor van 2 meter lang die in meerdere diepte-volumes de bodem afscant gaande van 0-0,5 m tot 0-3 m in vier tussenstappen. Deze sensor meet simultaan de elektrische geleidbaarheid en de magnetische gevoeligheid, twee sleutelvariabelen voor de herkenning van archeologische anomalieën in de bodem. Deze sensor kan ook gebruikt worden om de bodemvariabiliteit in kaart te brengen voor precisielandbouw. (bron: UGent, Faculteit Bio-Ingenieurswetenschappen, Vakgroep Bodembeheer).*

---

Share Tweet Share Forward

---

*Copyright *|CURRENT_YEAR|* *|LIST:COMPANY|*, All rights reserved.*
*|IFNOT:ARCHIVE_PAGE|* *|LIST:DESCRIPTION|*

**Onze gegevens:**
*|HTML:LIST_ADDRESS_HTML|* *|END:IF|*

uitschrijven werk gegevens bij

*|IF:REWARDS|* *|HTML:REWARDS|* *|END:IF|*

© SALV | Wetstraat 34-36, 1040 Brussel
info@salv.be | Tel: 02 20 90 135

Log in

# Advies over de VLAREM-treinen 2015

| | |
|---|---|
| Adviesvraag ontvangen op: | 01/07/2015 / 13/08/2015 |
| Advies vastgesteld op: | 04/09/2015 |
| Dagen/termijn: | 65/65 / 22/niet van toepassing |
| Type: | verplicht / eigen initiatief |
| Advies/briefadvies: | advies |
| Samenwerking met: | SERV, Minaraad |
| Nummer advies: | 2015-15 |

SALV STRATEGISCHE ADVIESRAAD LANDBOUW & VISSERIJ

Nieuwsbrief

## Gezamenlijk advies over de Vlaremtreinen

**Minaraad, SERV en SALV brengen een gezamenlijk advies uit over de Vlaremtreinen. Met betrekking tot landbouw stemmen de Raden in met de nieuwe voorwaarden voor opslagplaatsen voor granen en groenvoeders in het kader van mest(co)vergistingsinstallaties. Daarnaast stellen de Raden voor om een nieuwe uitzondering toe te voegen voor verbranding van plantenresten in open lucht. Tenslotte zijn de Raden het niet eens met de opheffing van de verplichting tot project-MER bij waterbeheersingsprojecten.**

**Jaarlijks brengt de Vlaamse Regering wijzigingen aan in diverse besluiten met betrekking tot milieubeleid. Ze groepeert deze wijzigingen in een 'Vlaremtrein'**. Dit jaar reden er uitzonderlijk twee treinen uit: de Vlaremtrein 2015 (Besluit van de Vlaamse Regering tot wijziging van diverse besluiten inzake leefmilieu, wat betreft een aanpassing aan de evolutie van de techniek) en de Zomertrein (Besluit van de Vlaamse Regering tot wijziging van diverse besluiten inzake leefmilieu, wat betreft een aanpassing aan de evolutie van de techniek (Zomertrein)).

De Vlaamse Regering vroeg advies aan SALV, Minaraad en SERV over de Vlaremtrein 2015 en aan de Minaraad en SERV over de Zomertrein. De SALV sloot zich op eigen initiatief aan bij de adviesvraag over de Zomertrein waardoor beide adviesvragen met één gezamenlijk advies konden beantwoord worden.

**De Raden stemmen in met de nieuwe voorwaarden voor opslagplaatsen voor granen en groenvoeders in het kader van mest(co)vergistingsinstallaties**. Om te vermijden dat silosappen de bodem en het oppervlaktewater kunnen verontreinigen moet de opslag (voor installaties vergund na 1 september 2015) gebeuren op een vloeistofdichte vloer. De sappen moeten opgevangen worden en nadien uitgereden worden op het land.

**Een nieuwe uitzondering op verbranding in open lucht.** Wat betreft verbranding in open lucht door de landbouwsector stellen de Raden voor om, naast het algemene verbod:

- de bestaande uitzondering voor verbranding van platenresten voorkomend uit bedrijfslandbouwkundige activiteiten te behouden zoals ze nu is. Het gaat daarbij om verbranding om fytosanitaire redenen of wanneer afvoer of verwerking ter plaatsen van de plantenresten niet mogelijk is.
- een nieuwe uitzondering te voorzien voor plantenresten die niet behoren tot het bedrijfslandbouwkundig afval van het onderhoud van kleine landschapselementen indien afvoer of verwerking ter plaatse niet mogelijk is. Om gebruik te maken van deze uitzondering is toestemming van de gemeentelijke overheid noodzakelijk.

**De Raden zijn het niet eens met de opheffing van de verplichting tot project-MER bij waterbeheersingsprojecten.** De Vlaamse Regering stelt dat de effecten van waterbeheersingsprojecten op landbouw minimaal zijn, onder andere door de beschermende sectorale regelgeving. Een m.e.r.-plicht heeft volgens de Vlaamse Regering dan ook geen meerwaarde.

De Raden stellen dat waterbeheerstingsprojecten, bijvoorbeeld overstromingsgebieden, wel degelijk negatieve gevolgen kunnen hebben voor landbouwactiviteiten. Het is ook onduidelijk wat bedoeld wordt met de 'beschermende sectorale regelgeving'.

**lees hier het volledige advies**

*Bron: SALV*

Share Tweet Share Forward

*Copyright *|CURRENT_YEAR|* *|LIST:COMPANY|*, All rights reserved.*
*|IFNOT:ARCHIVE_PAGE|* *|LIST:DESCRIPTION|*

**Onze gegevens:**
*|HTML:LIST_ADDRESS_HTML|* *|END:IF|*

uitschrijven werk gegevens bij

*|IF:REWARDS|* *|HTML:REWARDS|* *|END:IF|*

© SALV | Wetstraat 34-36, 1040 Brussel
info@salv.be | Tel: 02 20 90 135

Log in

# Advies: een toekomstgerichte kijk op zeevisserij

| | |
|---|---|
| Adviesvraag ontvangen op: | 05/03/2015 |
| Advies vastgesteld op: | 16/072015 |
| Dagen/termijn: | 133/- |
| Type: | op vraag |
| Advies/briefadvies: | advies |
| Samenwerking met: | / |
| Nummer advies: | 2015-14 |

SALV
STRATEGISCHE ADVIESRAAD LANDBOUW & VISSERIJ

Nieuwsbrief

## Een toekomstgerichte kijk op de zeevisserij

**De SALV geeft met zijn advies** *'Een toekomstgerichte kijk op de zeevisserij'* **een insteek voor de visietekst of transversale beleidsnota 2050 die door de Vlaamse Regering wordt voorbereid. In aanvulling op de planhorizon 2050, wijst de Raad op een** *'sense of urgency':* **omwille van talrijke uitdagingen is het noodzakelijk om in eerste instantie te focussen op 2020.**

Op 5 maart 2015 ontving de SALV een '*conceptnota transversale beleidsnota*' en daarbij de vraag van minister-president Geert Bourgeois om zich voor te bereiden op de besprekingen in het kader van de Vlaamse langetermijnstrategie 2050. Op 27 maart 2015 werd door de SALV besloten om een insteek voor te bereiden. Het advies werd op 29 mei 2015 door de SALV goedgekeurd (klik hier). In een latere fase werd vanuit de Technische Werkcommissie Visserij van de SALV beslist om ook een dergelijke oefening

te maken, maar dan specifiek toegespitst op visserij.

**De SALV is van mening dat de zeevisserijsector momenteel in een transitiefase zit, en dat focus op 2020 noodzakelijk is.** De Raad wijst op een aantal urgenties, waaronder de nood aan nieuwe vaartuigen, de opvolgingsproblematiek, toenemende economische activiteiten op zee buiten de visserij om en de gevolgen op de visbestanden, de implementatie van het Gemeenschappelijk Visserijbeleid en de onzekerheden rond de invoering van de aanlandingsverplichting.

**De Raad onderschrijft de hoofddoelen van het '**Vistraject**,** *een duurzaamheidstraject voor de Belgische zeevisserijsector*', dat de verduurzaming van de Vlaamse visserijsector verder wil vormgeven, concretiseren en ondersteunen tegen 2020.

Daarnaast wijst de Raad op een aantal belangrijke punten. De Raad:

- **vindt een up-to-date opleiding belangrijk en** wijst daarbij op de nood aan levenslang leren en begeleiding bij de overschakeling naar nieuwe visserijtechnieken;
- **is van mening dat de bestaande samenwerking tussen de verschillende stakeholders verder bestendigd moet worden;**

De Raad vraagt**:**

- **de zeevisserijsector te laten groeien naar een fase van stabiliteit en rendabiliteit;**
- **de Vlaamse duurzame visserij dichter bij de consument te brengen;**
- **voldoende oog te hebben voor een continue productkwaliteit doorheen de ganse keten;**
- **in te zetten op meer afzet en verwerking van lokaal gevangen vis.** Daarbij moeten nieuwe productontwikkelingen en commercialisatietechnieken gestimuleerd worden;
- **verder in te zetten op een sterk visserijonderzoek;**

**De Raad pleit ervoor om de visserijsector mee op te nemen in de uiteindelijke transversale beleidsnota**. De Raad is van mening dat Vlaanderen ook nog in 2050 over een zeevisserij moet beschikken, daarom is een lange termijnvisie voor de sector belangrijk.
De vissers dragen immers bij tot de voedselvoorziening via het aanlanden van lekkere en duurzaam gevangen vis, Bovendien is de visserij onlosmakelijk verbonden met de Belgische kust, maakt deel uit van ons cultureel erfgoed en draagt ook bij aan de kustwerkgelegenheid.

**lees hier het volledige advies**

*Brug van het onderzoeksschip Belgica. Met dit schip wordt onder andere aan visserijonderzoek gedaan.*

---

Share Tweet Share Forward

---

*Copyright *|CURRENT_YEAR|* *|LIST:COMPANY|*, All rights reserved.*
*|IFNOT:ARCHIVE_PAGE|* *|LIST:DESCRIPTION|*

**Onze gegevens:**
*|HTML:LIST_ADDRESS_HTML|* *|END:IF|*

uitschrijven werk gegevens bij

*|IF:REWARDS|* *|HTML:REWARDS|* *|END:IF|*

Vlaanderen
is strategisch advies

# Advies over het ontwerp jeugd- en kinderrechtenbeleidsplan 2015-2019

| | |
|---|---|
| Adviesvraag ontvangen op: | 29/05/2015 |
| Advies vastgesteld op: | 26/06/2015 |
| Dagen/termijn: | 28/30 |
| Type: | op vraag |
| Advies/briefadvies: | advies |
| Samenwerking met: | / |
| Nummer advies: | 2015-13 |

SALV STRATEGISCHE ADVIESRAAD LANDBOUW & VISSERIJ

Nieuwsbrief

## Een landbouw- en plattelandskijk op het Jeugd- en Kinderrechtenbeleidsplan

**De SALV ontving een adviesvraag van Vlaams minister Sven Gatz over het ontwerp Vlaams jeugd- en kinderrechtenbeleidsplan. De SALV geeft zijn advies vanuit een landbouw- en plattelandskijk. De Raad is tevreden over de twaalf strategische doelstellingen, maar heeft bedenkingen bij de invulling ervan. Zo is de invulling van de strategische doelstelling 'duurzaamheid' volgens de Raad te beperkt. De strategische doelstelling 'werk' wordt dan weer geapprecieerd en de SALV beveelt aan om deze nog uit te breiden met een luik 'ondernemerschap', wat nog helemaal ontbreekt in het ontwerpplan**

Het Vlaams jeugd- en kinderrechtenbeleidsplan (JKP) beschrijft de wijze waarop de Vlaamse Regering binnen haar bevoegdheden beleid maakt rond gelijke kansen, ontwikkelingskansen, ruimte en betrokkenheid van kinderen en jongeren. Het beleidsplan wordt opgemaakt voor de duur van één legislatuur. Bevoegd Vlaams minister Sven Gatz koos er voor om het ontwerpplan voor te leggen aan alle strategische adviesraden.

De SALV is tevreden over de twaalf strategische doelstellingen die in het ontwerpplan zijn opgenomen. De Raad merkt echter dat de invulling van de strategische doelstellingen zeer breed gaat. De SALV beveelt dan ook aan om het JKP te herleiden tot de essentie: kinderen en jongeren.

De Raad is blij met de definitie van duurzaamheid waarin vier dimensies gehanteerd worden (ecologische, sociale, mondiale en economische), maar stelt vast dat bij de uitwerking de laatste drie onderbelicht blijven. De SALV vraagt zich bovendien af of de gekozen indicatoren het meest geschikt zijn om de doelstelling rond duurzaamheid te monitoren.

De SALV onderschrijft de strategische doelstelling rond 'werk'. De Raad vraagt wel om, naast 'duaal leren' en 'jonge werknemers ondersteunen in een loopbaan', een derde operationele doelstelling toe te voegen: het stimuleren van ondernemerschap bij jongeren. De Raad denkt in het bijzonder aan ondernemerschap in de land- en tuinbouwsector, waar veel kansen zijn weggelegd voor jonge starters en bedrijfsopvolgers.

Tot slot vraagt de Raad bijzondere aandacht rond enkele specifieke landbouw- en plattelandssituaties voor kinderen en jongeren zoals armoede op het platteland, landbouwonderwijs en de toegankelijkheid en bereikbaarheid van het platteland.

**lees hier het volledige advies**

*foto: SALV*

Share Tweet Share Forward

*Copyright *|CURRENT_YEAR|* *|LIST:COMPANY|*, All rights reserved.*
*|IFNOT:ARCHIVE_PAGE|* *|LIST:DESCRIPTION|*

**Onze gegevens:**
*|HTML:LIST_ADDRESS_HTML|* *|END:IF|*

uitschrijven werk gegevens bij

*|IF:REWARDS|* *|HTML:REWARDS|* *|END:IF|*

© SALV | Wetstraat 34-36, 1040 Brussel
info@salv.be | Tel: 02 20 90 135

Log in

# Een transversale kijk op landbouw en voeding naar 2050

| | |
|---|---|
| Adviesvraag ontvangen op: | 05/03/2015 |
| Advies vastgesteld op: | 29/05/2015 |
| Dagen/termijn: | 85/nvt |
| Type: | eigen initiatief |
| Advies/briefadvies: | advies |
| Samenwerking met: | / |
| Nummer advies: | 2015-12 |

SALV STRATEGISCHE ADVIESRAAD LANDBOUW & VISSERIJ

Nieuwsbrief

## Een transversale kijk op landbouw en voeding naar 2050

**De SALV doet met zijn advies 'een transversale kijk op landbouw en voeding' een proactieve insteek voor de visietekst of transversale beleidsnota 2050 die de Vlaamse Regering momenteel voorbereidt. De Raad stelt vast dat Vlaanderen al een straf potentieel rond landbouw en voeding heeft, maar dat dit potentieel nog versterkt kan worden door meer verbindingen te leggen tussen de verschillende componenten. Zo kan een robuust agri/food-web uitgebouwd worden dat de gekende, maar ook de nu nog niet gekende, uitdagingen voor de toekomst kan aangaan. Voor de overheid ziet de SALV een drieledige taak: verbinden, faciliteren en sensibiliseren. Bioforum, Natuurpunt en BBL sluiten zich niet bij deze visie aan en spreken zich uit in een minderheidsstandpunt.**

Op 5 maart ontving de SALV een conceptnota transversale beleidsnota en daarbij de vraag van minister-president Geert Bourgeois om zich voor te bereiden op de besprekingen in het kader van de Vlaamse langetermijnstrategie 2050. De SALV besloot om hierover een advies uit te brengen. Dit advies werd goedgekeurd op de zitting van 29 mei. Op 27 mei presenteerde de SALV zijn ontwerpadvies al op een

stakeholderbijeenkomst met de betrokken Vlaamse administraties, het kabinet van minister-president Geert Bourgeois en de Vlaamse strategische adviesraden.

**De SALV kiest voor een eigen werkwijze.** Er bestaan verschillende studies die de megatrends en de mogelijke impact van die megatrends op de Vlaamse land- en tuinbouw en de keten beschrijven. Deze studies werden impliciet meegenomen in de oefening van de SALV, maar werden niet herhaald of heroverwogen. De SALV gaat uit van de huidige sterktes en potenties om alle toekomstige, gekende en ongekende, uitdagingen het hoofd te kunnen bieden.

**De Raad stelt vast dat Vlaanderen al een straf potentieel rond voeding heeft.** Zo heeft Vlaanderen ondernemende en innoverende landbouwers, een sterk agrovoedingscomplex, een gunstig klimaat, staat het sterk in landbouwonderzoek, etc.

**Met het potentieel kan echter nog meer gebeuren als het als een geheel bekeken wordt.** Door verbindingen te leggen tussen de verschillende schakels kan een robuust agri/food-web uitgebouwd worden dat de samenleving dooradert en dat daarmee de uitdagingen voor de toekomst kan aangaan.

**De Raad onderscheidt vier deelaspecten in het web: de mensen, de omgeving, economische verbanden en innovatie.** In het advies gaat de SALV dieper in op al deze aspecten.

**De taak van de overheid binnen dit agri/food-web is drieledig**: verbinden (zowel binnen de overheid als tussen de verschillende componenten van het web), eens sterk faciliterend kader bieden en sensibiliseren.

Bioforum, Natuurpunt en BBL kunnen zich niet vinden in bovenstaande visie van de Raad en spreken zich in een minderheidsstandpunt als volgt uit: een grondige transitie is noodzakelijk om de uitdagingen inzake landbouw en voeding te kunnen aanpakken. Ze menen daarbij dat nadenken over de toekomst van landbouw onlosmakelijk verbonden is met het bijsturen van het consumptiepatroon en dat de transitie door de overheid moet gestuurd worden.

Vredeseilanden, tot slot, wenst zich niet expliciet uit te spreken over de ene of de andere visie.

**lees hier het volledige advies**

*Foto: SALV*

Share Tweet Share Forward

*Copyright *|CURRENT_YEAR|* *|LIST:COMPANY|*, All rights reserved.*
*|IFNOT:ARCHIVE_PAGE|* *|LIST:DESCRIPTION|*

**Onze gegevens:**
*|HTML:LIST_ADDRESS_HTML|* *|END:IF|*

uitschrijven werk gegevens bij

*|IF:REWARDS|* *|HTML:REWARDS|* *|END:IF|*

Vlaanderen
is strategisch advies

© SALV | Wetstraat 34-36, 1040 Brussel
info@salv.be | Tel: 02 20 90 135

Log in

# Advies over de milieukwaliteitsnormen

| | |
|---|---|
| Adviesvraag ontvangen op: | 20/04/2015 |
| Advies vastgesteld op: | 22/05/2015 |
| Dagen/termijn: | 32/nvt |
| Type: | eigen initiatief |
| Advies/briefadvies: | advies |
| Samenwerking met: | Minaraad, SERV |
| Nummer advies: | 2015-11 |

SALV STRATEGISCHE ADVIESRAAD LANDBOUW & VISSERIJ

Nieuwsbrief

## SALV, Minaraad en SERV geven advies over de milieukwaliteitsnormen

**Minaraad, SERV en SALV geven een gezamenlijk advies over de aanpassing van de milieukwaliteitsnormen. Deze milieukwaliteitsnormen worden via een besluit van de Vlaamse Regering* aangepast in Vlarem I, Vlarem II, het organisatiebesluit en het monitoringbesluit. De Raden vragen een betere afstemming van de verschillende normenkaders op Europees niveau. Ook pleiten ze voor een harmonisatie van de methodiek om de potentieel relevante specifiek verontreinigende stoffen aan te duiden. Voor nieuwe normen moet een afweging gebeuren tussen de nood aan algemene actie (alle lozers) en specifieke actie (gericht op lozers die de norm overschrijden). Tot slot formuleren de raden enkele specifieke bedenkingen bij de uitbreiding van de Vlaamse stoffenlijst met drie nieuwe stoffen.**

De Vlaamse Regering gaf op 3 april 2015 principiële goedkeuring aan het ontwerpbesluit over de milieukwaliteitsnormen*. SERV en Minaraad werden hierover om advies gevraagd, de SALV sloot zich op eigen initiatief bij het advies aan. De drie Raden gaven in het verleden ook gezamenlijke adviezen rond deze thematiek (milieukwaliteitsnormen (2010) en stroomgebiedbeheerplannen (2014)).

**De Raden vragen een betere afstemming van de verschillende normenkaders op Europees niveau.** In het bijzonder verwijzen de Raden naar de REACH-verordening, kaderrichtlijn water,

biocidenverordening en gewasbeschermingsmiddelenverordening, die vaak normen hanteren voor dezelfde stoffen, maar die vertrekken vanuit andere wetenschappelijke gegevens of via een andere procedure tot stand komen. Als concreet voorbeeld verwijzen de Raden naar de herbiciden flufenacet en diflufenican.

**Heb oog voor een evenwicht tussen algemene actie (alle lozers) en specifieke actie (de lozers die de norm overschrijden).** De Raden wijzen hierbij op de specifieke situatie van bisfenol A waarbij een beperkt aantal lozers de norm overschrijdt, maar mogelijk veel meer bedrijven gevat worden door de consequenties van het invoeren van een norm.

**De Raden wijzen ook op het belang van een goede afstemming van normen tussen de lidstaten.** De Raden menen dat de normering binnen het Vlaamse milieubeleid moet uitgaan van een aantal basisprincipes, maar tegelijk vragen de Raden zich af wat het effect zal zijn voor de beoordeling van de watertoestand in de stroomgebieden indien in de buurlanden en -regio's geen gelijkwaardig tot stand gekomen normering wordt doorgevoerd.

* Besluit van de Vlaamse Regering tot wijziging van het besluit van de Vlaamse Regering van 6 februari 1991 houdende vaststelling van het Vlaams reglement betreffende de milieuvergunning, het besluit van de Vlaamse Regering van 1 juni 1995 houdende algemene en sectorale bepalingen inzake milieuhygiëne, het besluit van de Vlaamse Regering van 9 september 2005 betreffende de geografische indeling van watersystemen en de organisatie van het integraal waterbeleid in uitvoering van Titel I van het decreet van 18 juli 2003 betreffende het integraal waterbeleid en het besluit van de Vlaamse Regering van 26 april 2013 tot vaststelling van het geactualiseerde monitoringprogramma van de watertoestand ter uitvoering van artikel 67 en 69 van het decreet van 18 juli 2003 betreffende het integraal waterbeleid, wat betreft de omzetting van richtlijn 2013/39/EU en richtlijn 2009/90/EG.

**lees hier het volledige advies**

*Bron: SALV*

Share Tweet Share Forward

*Copyright *|CURRENT_YEAR|* *|LIST:COMPANY|*, All rights reserved.*
*|IFNOT:ARCHIVE_PAGE|* *|LIST:DESCRIPTION|*

**Onze gegevens:**
*|HTML:LIST_ADDRESS_HTML|* *|END:IF|*

uitschrijven werk gegevens bij

*|IF:REWARDS|* *|HTML:REWARDS|* *|END:IF|*

Vlaanderen
is strategisch advies

© SALV | Wetstraat 34-36, 1040 Brussel
info@salv.be | Tel: 02 20 90 135

Log in

# Briefadvies over het 'operationeel programma visserij 2014-2020'

| | |
|---|---|
| Adviesvraag ontvangen op: | 7/05/2015 |
| Advies vastgesteld op: | 18/05/2015 |
| Dagen/termijn: | 11/nvt |
| Type: | eigen initiatief |
| Advies/briefadvies: | briefadvies |
| Samenwerking met: | - |
| Nummer advies: | 2015-10 |

SALV STRATEGISCHE ADVIESRAAD LANDBOUW & VISSERIJ

Nieuwsbrief

## SALV briefadvies over het 'Operationeel Programma Visserij' 2014-2020

**De SALV vraagt dat het Belgisch Operationeel Programma in uitvoering van het Europees Fonds voor Maritieme Zaken en Visserij (EFMZV) snel ingediend wordt zodat het nieuwe EU-visserijbeleid 2014-2020 in Vlaanderen tijdig kan starten.**

**Het Europees Fonds voor Maritieme zaken en Visserij (EFMZV) is het nieuwe fonds voor het Europees visserijbeleid voor de periode 2014-2020.** Het is een van de vijf Europese structuur- en investeringsfondsen die samen door middel van groei en banen het herstel in Europa willen aanzwengelen. Het Fonds:

- helpt vissers bij de overgang naar een duurzame visserij;
- ondersteunt kustgemeenschappen bij het diversifiëren van hun economie;
- financiert projecten voor meer nieuwe banen en een betere levenskwaliteit aan de Europese kusten;

- vereenvoudigt de toegang tot financiering.

**Voorgaande adviezen van de SALV**
In België wordt uitvoering gegeven aan het EFMZV via het Operationeel Programma (OP) "Voortvarend en vooruitziend" 2014-2020. In de loop van het voortraject van dit OP heeft de SALV in juni 2012 al een advies naar aanleiding van de toenmalige ontwerp verordening uitgebracht.

Op 24 januari 2014 werd door de Vlaamse overheid het ontwerp OP in publieke consultatie gebracht. Ook toen adviseerde de SALV hierover (4 april 2014). Het advies gaf in alle openheid aanleiding tot discussies en interacties met het departement Landbouw en Visserij en de bevoegde experten, hetgeen door de Raad werd geapprecieerd.

**SALV vraagt een snelle uitvoering van het OP**
Na een laatste toelichting op 7 mei 2015 door het departement Landbouw en Visserij aan de Technische Werkcommissie Visserij van de SALV, werd geconcludeerd dat geen grote discussiepunten meer vervat zitten in het ontwerp OP. De SALV onderschrijft dan ook het ontwerp OP.

In het briefadvies wordt nu het belang van een snelle indiening van het programma bij de diensten van de Europese Commissie benadrukt, zodat vertragingen vermeden worden en de uitvoering van het nieuwe EU-visserijbeleid in Vlaanderen tijdig van start kan gaan.

**lees hier het volledige advies**

*Sfeerbeeld uit de deelname van Dirk Van Guyze (SALV-secretariaat) aan de 'Beam Trawl Survey' van ILVO, augustus 2014.*

---

Share Tweet Share Forward

---

*Copyright *|CURRENT_YEAR|* *|LIST:COMPANY|*, All rights reserved.*

*|IFNOT:ARCHIVE_PAGE|* *|LIST:DESCRIPTION|*

**Onze gegevens:**
*|HTML:LIST_ADDRESS_HTML|* *|END:IF|*

uitschrijven werk gegevens bij

*|IF:REWARDS|* *|HTML:REWARDS|* *|END:IF|*

© SALV | Wetstraat 34-36, 1040 Brussel
info@salv.be | Tel: 02 20 90 135

Log in

# Briefadvies over het voorontwerp van decreet houdende bepalingen tot begeleiding van de aanpassing van het begroting 2015: artikel 69, het Vlaams Dierenwelzijnsfonds

| | |
|---|---|
| Adviesvraag ontvangen op: | 13/04/2015 |
| Advies vastgesteld op: | 04/05/2015 |
| Dagen/termijn: | 15/10 |
| Type: | verplichte adviesvraag |
| Advies/briefadvies: | spoedadvies |
| Samenwerking met: | - |
| Nummer advies: | 2015-08 |

SALV STRATEGISCHE ADVIESRAAD LANDBOUW & VISSERIJ

Nieuwsbrief

## SALV vraagt duidelijkheid over het Dierenwelzijnsfonds

**Op 13 april 2015 ontving de SALV een spoedadviesvraag over het decreet houdende bepalingen tot aanpassing van de begroting 2015. In een beknopt briefadvies maakt de SALV een aantal vragen en aanbevelingen inzake het Dierenwelzijnsfonds over aan de bevoegde Vlaamse minister.**

Bij de start van de nieuwe zittingsperiode van het Vlaams Parlement diende Dhr. Ben Weyts, Vlaams minister voor Mobiliteit, Openbare Werken, Vlaamse Rand, Toerisme en Dierenwelzijn zijn 'Beleidsnota

2014-2019 Dierenwelzijn' in. Deze beleidsnota maakt melding van de oprichting van een Dierenwelzijnsfonds dat gebruikt zal worden voor uitgaven in verband met de dierenwelzijnsreglementering. Op de SALV-raadszitting van 27 februari gaven Hans Mariën (kabinetschef) en Els Vanautryve (raadgever dierenwelzijn) toelichting bij deze beleidsnota aan de SALV.

Dit Dierenwelzijnsfonds werd decretaal verankerd in hoofdstuk 21, art. 145 van het decreet houdende bepalingen tot begeleiding van de begroting 2015, een zogenoemd programmadecreet. Het voorontwerp van decreet houdende bepalingen tot begeleiding van de aanpassing van de begroting 2015 brengt nog twee wijzigingen aan in het eerstgenoemde decreet.

In een beknopt briefadvies vraagt de SALV:

- wie bijdraagt tot het fonds en in welke mate;
- wie van de middelen van het fonds kan genieten;
- met welke concrete finaliteit de middelen zullen worden aangewend.

De SALV beveelt aan dat de Vlaamse Regering een kader voor de subsidies en andere betalingen uit het Dierenwelzijnsfonds zou voorzien. Hiermee sluit de SALV zich aan bij wat hierover ook door de Minaraad (30/04) werd aangemerkt.

**lees hier het volledige advies**

*Bron: SALV*

---

Share Tweet Share Forward

---

*Copyright *|CURRENT_YEAR|* *|LIST:COMPANY|*, All rights reserved.*
*|IFNOT:ARCHIVE_PAGE|* *|LIST:DESCRIPTION|*

**Onze gegevens:**

*|HTML:LIST_ADDRESS_HTML|* *|END:IF|*

uitschrijven werk gegevens bij

*|IF:REWARDS|* *|HTML:REWARDS|* *|END:IF|*

© SALV | Wetstraat 34-36, 1040 Brussel
info@salv.be | Tel: 02 20 90 135

Log in

# Advies over het ontwerp-mestactieprogramma 2015-2018

| | |
|---|---|
| Adviesvraag ontvangen op: | - |
| Advies vastgesteld op: | 04/05/2015 |
| Dagen/termijn: | - |
| Type: | eigen initiatief |
| Advies/briefadvies: | advies |
| Samenwerking met: | - |
| Nummer advies: | 2015-07 |

SALV STRATEGISCHE ADVIESRAAD LANDBOUW & VISSERIJ

Nieuwsbrief

## SALV-advies ontwerp mestactieprogramma 2015-2018

**De SALV brengt een advies over het ontwerp-mestactieprogramma 2015-2018 uit naar aanleiding van het openbaar onderzoek. In dit advies formuleert de Raad enkele bemerkingen op hoofdlijnen: zo onderschrijft de Raad de doelstellingen van het plan en een permanent streven naar de verbetering van de waterkwaliteit. Daarnaast focust de Raad ook op de verschillende hoofdstukken van het actieprogramma. Natuurpunt en BBL onthouden zich bij dit advies, maar opteren ervoor om zich via de Minaraad over het actieprogramma uit te spreken.**

Om de 4 jaar stelt de Vlaamse overheid een Actieprogramma op in uitvoering van de Europese Nitraatrichtlijn. In die richtlijn werden kwaliteitsnormen bepaald voor oppervlakte- en grondwater.
In het voorbije Actieprogramma MAP4 (2011-2014) werden ambitieuze doelstellingen geformuleerd om op een periode van 8 jaar (2011-2018) de waterkwaliteit versneld te verbeteren. Deze doelstellingen werden ook opgenomen het 5de Actieprogramma (MAP5), aangevuld met een gebiedsgerichte aanpak waarbij strengere maatregelen worden opgelegd aan bedrijven in gebieden met een ontoereikende waterkwaliteit.

Van 6 maart tot en met 4 mei 2015 liep er een openbaar onderzoek over het Vlaamse ontwerp-mestactieprogramma 2015-2018 (ontwerp-MAP5). De SALV heeft naar aanleiding daarvan beslist om op eigen initiatief een advies uit te brengen. De Raad:

- waardeert dat voor de opmaak van het 5de Actieprogramma voorzien werd in een overleg tussen overheid, middenveld en raadgevers door middel van de opvolgingscommissie;
- wijst erop dat een laattijdige besluitvorming rechtsonzekerheid creëert voor de ondernemers;
- onderschrijft de doelstellingen zoals vermeld in voorliggende Actieprogramma als werkkader voor het beleid en het uitvoeringsinstrumentarium voor de periode 2015-2018;
- vraagt om de gaten in het systeem te dichten. De Raad onderschrijft dan ook het continu streven naar een verbetering van de waterkwaliteit en de gebiedsgerichte controle en handhaving op basis van een risico analyse, zoals vooropgesteld in het ontwerp MAP5.

Daarnaast focust de Raad met enkele meer specifieke opmerkingen op een aantal hoofdstukken uit het Actieprogramma. Deze opmerkingen hebben onder andere betrekking op de nitraatresidumetingen en -controles op bedrijfsniveau, het instellen van een referentieklasse voor landbouwpercelen wat betreft de P-beschikbaarheid, het toedienen van organische stof op de landbouwpercelen, het zoeken naar een realistische regeling inzake het uitrijden van nutriënten, opslag van dierlijke mest op kopakkers, onderzoek over recuperatie van nutriënten, etc.

Tenslotte wijst de Raad er ook op dat er momenteel heel veel nieuw beleid op de land- en tuinbouwondernemingen afkomt. Vanuit de verschillende diensten van de Vlaamse overheid worden nieuwe beleidsprogramma's en regelgevingsinitiatieven uitgerold die direct impact hebben op de doelgroep van land- en tuinbouwondernemingen. De Raad vraagt daarom een meer transversale (beleidsdomeinoverschrijdende) en geïntegreerde aanpak ten aanzien van de doelgroep bij het concipiëren van dergelijke regelgeving. Daarbij mag ook de praktijktoets niet ontbreken. Naast voldoende sensibilisering en begeleiding is pragmatisme evenzeer noodzakelijk bij het handhaven van complexe en nieuwe reglementering.

**lees hier het volledige advies**

*Bron: SALV*

Share Tweet Share Forward

*Copyright *|CURRENT_YEAR|* *|LIST:COMPANY|*, All rights reserved.*
*|IFNOT:ARCHIVE_PAGE|* *|LIST:DESCRIPTION|*

**Onze gegevens:**
*|HTML:LIST_ADDRESS_HTML|* *|END:IF|*

uitschrijven werk gegevens bij

*|IF:REWARDS|* *|HTML:REWARDS|* *|END:IF|*

Vlaanderen
is strategisch advies

© SALV | Wetstraat 34-36, 1040 Brussel
info@salv.be | Tel: 02 20 90 135

Log in

# Advies over de beleidsnota Landbouw en Visserij, deel landbouw en platteland

| | |
|---|---|
| Adviesvraag ontvangen op: | - |
| Advies vastgesteld op: | 27/02/2015 |
| Dagen/termijn: | - |
| Type: | eigen initiatief |
| Advies/briefadvies: | advies |
| Samenwerking met: | - |
| Nummer advies: | 2015-06 |

SALV STRATEGISCHE ADVIESRAAD LANDBOUW & VISSERIJ

Nieuwsbrief

## SALV-advies over de beleidsnota Landbouw en Visserij

**De Raad onderschrijft het centrale thema van de beleidsnota 'Flanders Agrofood Valley' als kader voor het landbouwbeleid. Binnen dit kader legt de raad de nadruk op negen elementen. Wat het plattelandsbeleid betreft is de raad tevreden met de aandacht in de beleidsnota.**

Minister Joke Schauvliege gaf op 10 december 2014 toelichting over haar beleidsnota Landbouw en Visserij 2014-2019 aan de Strategische Adviesraad voor Landbouw en Visserij. Een ad hoc werkcommissie van de SALV besprak deze beleidsnota tijdens verschillende vergaderingen en op 27 maart 2015 keurde de raad het definitieve advies goed.

De Raad onderschrijft het centrale thema van de beleidsnota 'Flanders Agrofood Valley' als kader voor het landbouwbeleid. Binnen dit kader legt de SALV de nadruk op negen elementen:

1. Streef binnen dit kader naar een evenwichtige benadering van alle vormen van landbouw en alle segmenten van het agrobusinesscomplex. Zo mist de SALV in deze beleidsnota voldoende concrete engagementen om andere vormen van landbouw (biolandbouw en nichemarkten) te stimuleren en

verder te ontwikkelen;

2. Opleiding en vorming zijn zeer belangrijk voor de verdere professionalisering en innovatie van de sector. Ook het landbouwonderwijs heeft hierbij een belangrijke rol;
3. Werk samen met de federale overheid en binnen de Vlaamse overheid;
4. Stimuleer samenwerking binnen en tussen de schakels in de agrovoedsingsketen;
5. Betrek alle stakeholders bij de uitvoering van het landbouwbeleid en het aan landbouw gerelateerde beleid;
6. Zet in op integrale gebiedsontwikkeling en het vrijwaren van ruimte voor landbouw;
7. Maak de landbouwsector aantrekkelijk voor jonge en startende landbouwers door in te zetten op generatiewissel en nieuw ondernemerschap;
8. Zet ook in op een groen landbouwbeleid, onder andere door het implementeren van het principe dat investeringssteun, in zijn geheel, geen stijging van de milieudruk mag veroorzaken en een brede evaluatie van de vergroeningsmaatregelen binnen het gemeenschappelijk landbouwbeleid;
9. Onafhankelijk wetenschappelijk onderzoek is essentieel voor innovatie, maar ook om het beleid te onderbouwen.

Wat betreft plattelandsbeleid is de raad tevreden met de aandacht in de beleidsnota. In het bijzonder vraagt de raad om in te zetten op armoedebestrijding en verjonging van het platteland.

De visserij-aspecten van de beleidsnota kwamen reeds aan bod in het advies over de beleidsnota Landbouw en Visserij, deel visserij.

**lees hier het volledige advies**

*Foto: SALV*

Share Tweet Share Forward

*Copyright *|CURRENT_YEAR|* *|LIST:COMPANY|*, All rights reserved.*
*|IFNOT:ARCHIVE_PAGE|* *|LIST:DESCRIPTION|*

**Onze gegevens:**
*|HTML:LIST_ADDRESS_HTML|* *|END:IF|*

uitschrijven werk gegevens bij

*|IF:REWARDS|* *|HTML:REWARDS|* *|END:IF|*

© SALV | Wetstraat 34-36, 1040 Brussel
info@salv.be | Tel: 02 20 90 135

Log in

# Advies over de beleidsnota Landbouw en Visserij, deel visserij

| | |
|---|---|
| Adviesvraag ontvangen op: | - |
| Advies vastgesteld op: | 27/02/2015 |
| Dagen/termijn: | - |
| Type: | eigen initiatief |
| Advies/briefadvies: | advies |
| Samenwerking met: | - |
| Nummer advies: | 2015-05 |

SALV STRATEGISCHE ADVIESRAAD LANDBOUW & VISSERIJ

Nieuwsbrief

## Advies beleidsnota Landbouw en Visserij, deel visserij

**In december 2014 stelde het kabinet van Vlaams minister Joke Schauvliege, bevoegd voor visserij, de visserij-aspecten van de beleidsnota Landbouw en Visserij voor aan de Technische Werkcommissie Visserij (TWV) van de SALV. In de beleidsnota geeft de minister aan hoe zij het regeerakkoord zal realiseren in de loop van de volgende vijf jaar. De TWV besloot om hierover op eigen initiatief een advies op hoofdlijnen uit te brengen. Het advies, dat ingaat op 11 verschillende onderwerpen, werd door de SALV bekrachtigd op 27 februari 2015.**

De beleidsnota Landbouw en Visserij bestaat uit zeven strategische doelstellingen. In zes van deze doelstellingen worden zowel landbouw- als visserij-aspecten belicht. De zevende doelstelling is gewijd aan plattelandsbeleid. De Raad vraagt om in toekomstige beleidsnota's en –brieven een afzonderlijk visserijhoofdstuk te voorzien, zodat de visserij de aandacht krijgt die ze verdient.

Verder gaat de Raad in op een aantal specifieke thema's. De Raad:

- is het eens met de beleidsnota dat, in het kader van de naderende aanlandingsverplichting vanaf 1

januari 2016, selectief vissen en het vermijden van ongewenste bijvangsten de belangrijkste prioriteiten op korte termijn moeten zijn;

- onderschrijft dat het Vlaamse visserijbeleid de klemtoon moet leggen op duurzaamheid in al zijn aspecten. De Raad meent echter dat deze aspecten verder geconcretiseerd moeten worden;
- vraagt aandacht voor initiatieven die de instroom en de verjonging in de sector bevorderen;
- vraagt om de drempel, financieel en administratief, voor toetreding van kleine (recreatieve) vaartuigen tot de beroepssector te verlagen;
- wijst op de noodzaak van een goede afstemming tussen de federale en Vlaamse overheidsdiensten, bijvoorbeeld over visserij-maatregelen in het kader van Natura-2000 gebieden op zee;
- vraagt om voor reders in moeilijkheden, naar analogie met de vzw 'Boeren op een Kruispunt', hulp te voorzien via een flankerend beleid. Daarbij zou de Rederscentrale als erkende beroepsvereniging die de belangen behartigt van de reders, een belangrijke rol kunnen vervullen;
- vraagt om een vertegenwoordiger van de SALV en zijn TWV op te nemen in de stuurgroep van het Vlaams aquacultuurplatform;
- ondersteunt de intentie uit de beleidsnota om de ontwikkelingen van het Gemeenschappelijk Visserijbeleid proactief te sturen zodat deze aansluiten bij de noden van de sector;
- pleit ervoor om het maatschappelijk convenant ter bevordering van een duurzame Vlaamse visserijsector te hernieuwen.

Tenslotte geeft de Raad aan uit te kijken naar het volgende Visserijrapport (VIRA 2016).

Lees het volledige advies.

*Bron: SALV*

---

Share Tweet Share Forward

---

*Copyright *|CURRENT_YEAR|* *|LIST:COMPANY|*, All rights reserved.*

*|IFNOT:ARCHIVE_PAGE|* *|LIST:DESCRIPTION|*

**Onze gegevens:**
*|HTML:LIST_ADDRESS_HTML|* *|END:IF|*

uitschrijven werk gegevens bij

*|IF:REWARDS|* *|HTML:REWARDS|* *|END:IF|*

© SALV | Wetstraat 34-36, 1040 Brussel
info@salv.be | Tel: 02 20 90 135

Log in

# Advies over het ontwerp besluit wijziging aan de steun voor de bio-controlekosten

| | |
|---|---|
| Adviesvraag ontvangen op: | 28/01/2015 |
| Advies vastgesteld op: | 27/02/2015 |
| Dagen/termijn: | 30/30 |
| Type: | verplicht |
| Advies/briefadvies: | advies |
| Samenwerking met: | / |
| Nummer advies: | 2015-04 |

SALV STRATEGISCHE ADVIESRAAD LANDBOUW & VISSERIJ

Nieuwsbrief

## Wijziging aan de steun bio-controlekosten

**De biologische productie is onderhevig aan een controle- en certificatieverplichting, uitgevoerd door erkende controle-instanties. Sinds 2007 wordt een deel van gemaakte controlekosten vergoed door de overheid. De controlekost voor de biologische productiemethode bestaat uit een vast gedeelte en een variabel gedeelte. Dit laatste gedeelte is afhankelijk van de grootte van de plantaardige en dierlijke productie. Het voorliggende ontwerp besluit brengt verschillende wijzigingen aan in de steun voor de bio-controlekost. Het ontwerp besluit wijzigt onder andere de rechtsbasis en beperkt de steun tot het vast gedeelte van de controlekost omdat de variabele controlekost vanaf 1 januari 2015 deel uitmaakt van de bio-hectarepremie.**

**De Raad vindt het een goede zaak dat er gezocht wordt naar een rechtsgeldige oplossing om de steun verder rechtstreeks aan de biolandbouwer te kunnen uitbetalen,** maar vraagt daarbij om ook de mogelijkheid te onderzoeken om de steun voor de controlekost terug op te nemen als maatregel in het PDPO III.

**Door opname van de variabele controlekost in de bio-hectarepremie is de relatie tussen de controlekost en de premie niet meer duidelijk**. De basis voor opname is een ILVO studie uit 2009. De Raad stelt vast dat er bij deze studie met bijhorend rekenmodel veel vragen en opmerkingen bestaan. Daarom lijkt het voor de SALV aangewezen om de controlekost uit de bio-hectarepremie te houden en de berekening van de vergoeding te baseren op de reële cijfers van de controlekost zoals ze worden vermeld op de factuur van de controleorganisatie.

**De Raad stelt tenslotte vast dat de specifieke steun voor de biosector daalt ten opzichte van voorgaande jaren en vorige regelingen** en dat Vlaanderen zich qua biologisch areaal verhoudingsgewijs achteraan de Europese lijst bevindt. De Raad vraagt om te onderzoeken welke beleidsmaatregelen kunnen ingezet worden om deze kloof te overbruggen. De Raad beveelt aan om hierbij ook na te gaan welke maatregelen andere EU-lidstaten nemen ter bevordering van de biosector en vraagt te onderzoeken welke van de in andere lidstaten toegepaste maatregelen doelmatig en implementeerbaar zijn in Vlaanderen.

Lees het volledige advies.

bron: eigen foto SALV

---

Share Tweet Share Forward

---

*Copyright *|CURRENT_YEAR|* *|LIST:COMPANY|*, All rights reserved.*
*|IFNOT:ARCHIVE_PAGE|* *|LIST:DESCRIPTION|*

**Onze gegevens:**
*|HTML:LIST_ADDRESS_HTML|* *|END:IF|*

uitschrijven werk gegevens bij

*|IF:REWARDS|* *|HTML:REWARDS|* *|END:IF|*

© SALV | Wetstraat 34-36, 1040 Brussel
info@salv.be | Tel: 02 20 90 135

Log in

# Advies over het decreet hervorming strategische adviesraden

| | |
|---|---|
| Adviesvraag ontvangen op: | 23/01/2015 |
| Advies vastgesteld op: | 27/02/2015 |
| Dagen/termijn: | 30/35 |
| Type: | verplicht |
| Advies/briefadvies: | advies |
| Samenwerking met: | SERV |
| Nummer advies: | 2015-03 |

SALV STRATEGISCHE ADVIESRAAD LANDBOUW & VISSERIJ

Nieuwsbrief

## SALV en SERV geven advies over de hervorming van de strategische adviesraden

**De Vlaamse Regering vroeg verschillende adviesraden, waaronder de SALV en de SERV, om advies over het voorontwerp van decreet betreffende de hervorming van de strategische adviesraden. Het voorontwerp voorziet de afschaffing van Vlabest en SARiV, de administratieve inbedding van de secretariaten van de SALV en de Vlaamse Woonraad in de SERV en de inbedding van de SARC in het departement van culturele aangelegenheden binnen het beleidsdomein CJSM.**

De SALV en de SERV besloten om een gezamenlijk advies uit te brengen en om dit advies te beperken tot die bepalingen waarin zij rechtstreeks betrokken partij zijn.

In verband met de administratieve inbedding van strategische adviesraden in de SERV wijzen de SALV en de SERV op een aantal belangrijke principes en randvoorwaarden:

1. De volledige autonomie van de Raden blijft behouden;

2. De inbedding heeft geen invloed op de huidige bevoegdheden en samenstelling van de Raden;
3. De inbedding moet praktisch werkbaar en efficiënt gebeuren;
4. De mogelijkheden om synergieën te boeken tussen de Raden moet maximaal benut worden.

De SALV en de SERV wensen zich te engageren om bovenstaande principes en randvoorwaarden te realiseren.

Lees het volledige advies.

---

Share Tweet Share Forward

---

*Copyright *|CURRENT_YEAR|* *|LIST:COMPANY|*, All rights reserved.*
*|IFNOT:ARCHIVE_PAGE|* *|LIST:DESCRIPTION|*

**Onze gegevens:**
*|HTML:LIST_ADDRESS_HTML|* *|END:IF|*

uitschrijven werk gegevens bij

*|IF:REWARDS|* *|HTML:REWARDS|* *|END:IF|*

Vlaanderen
is strategisch advies

# Advies over het verzameldecreet 2015

| | |
|---|---|
| Adviesvraag ontvangen op: | 23/12/2014 |
| Advies vastgesteld op: | 06/02/2014 |
| Dagen/termijn: | 45/45 |
| Type: | verplicht |
| Advies/briefadvies: | advies |
| Samenwerking met: | Minaraad |
| Nummer advies: | 2015-02 |

SALV STRATEGISCHE ADVIESRAAD LANDBOUW & VISSERIJ

Nieuwsbrief

## Gezamenlijk advies over het verzameldecreet omgeving, natuur, landbouw en energie

**De SALV en Minaraad hebben een gezamenlijk advies geformuleerd over het voorontwerp van decreet houdende diverse bepalingen inzake omgeving, natuur, landbouw en energie (het zogenaamde 'verzameldecreet'). In dit advies gaan de Raden in op een aantal verschillende onderwerpen, waaronder het Veldwetboek, een aantal decreten met betrekking tot water, het decreet betreffende de milieuvergunning, het jachtdecreet en het decreet betreffende de omgevingsvergunning.**

**Het ontwerp decreet groepeert de wijzigingen aan 6 wetten en 20 decreten.** In het advies worden de door de Raden geselecteerde wijzigingsvoorstellen beschreven en aansluitend aanbevelingen of opmerkingen geformuleerd. Daarbij wordt onder andere dieper ingegaan op de termijnverlenging van bestaande milieuvergunningen in het vooruitzicht van een Programmatische Aanpak van de Stikstofdeposities (PAS), de beroepstermijn tegen een beslissing betreffende de omgevingsvergunning bij de Raad voor Vergunningsbetwistingen en de inwerkingtreding van het decreet betreffende de omgevingsvergunning.

**Er is geen consensus over de voorgestelde termijnverlenging voor inrichtingen waarvan de**

**milieuvergunning op korte termijn afloopt.** Deze verlenging van de milieuvergunning moet gezien worden in het perspectief van de ontwikkeling van een programmatische aanpak stikstof (PAS). Het doel van deze PAS is het verzoenen van de (Europese) natuurdoelstellingen met de economische realiteit. De uitwerking hiervan is een complex gegeven en vergt de nodige tijd. Boerenbond, ABS, Groene Kring, Unizo, VAC en Voka zijn akkoord met de voorgestelde termijnverlenging van de milieuvergunning tot 31 december 2018 voor inrichtingen met een stikstofdepositie waarvan de vergunning op korte termijn afloopt. Deze verlening biedt –volgens deze organisaties- de betreffende inrichtingen de nodige tijd om te onderzoeken of en hoe zij hun activiteiten nog kunnen bijsturen. BBL en Natuurpunt, echter, zijn gekant tegen een dergelijke verlenging aangezien ze –volgens deze organisaties- onder andere de stand-still in stikstofdepositie in gevaar brengt en de passende beoordelingsplicht omzeilt. Landelijk Vlaanderen (Minaraad) brengt in het advies nog een derde standpunt in.

**Er is geen eensgezindheid over het verkorten van de beroepstermijn bij de Raad voor Vergunningsbetwistingen.** Momenteel bedraagt de beroepstermijn voor de stedenbouwkundige vergunning 45 dagen. Voor beroep tegen een beslissing met betrekking tot een milieuvergunning bedraagt de huidige termijn 60 dagen. Volgens het decreet betreffende de omgevingsvergunning wordt de Raad voor Vergunningsbetwistingen het bevoegde rechtscollege, zowel voor de milieukundige- als stedenbouwkundige aspecten. De nieuwe beroepstermijn bedroeg initieel 60 dagen maar wordt met dit verzameldecreet teruggebracht tot 45 dagen. BBL, Natuurpunt en de vakbonden zijn van mening dat de voorziene termijn van 60 dagen behouden moet blijven. Ze argumenteren onder andere dat de procedure, wegens integratie van de twee vergunningen, complexer wordt en dat een termijn van 60 dagen daarom gerechtvaardigd is. Boerenbond, Groene Kring, Voka en Unizo menen dat de termijn kon worden ingekort naar 45 dagen. Deze organisaties beschouwen 45 dagen als voldoende lang om derde-belanghebbenden de mogelijkheid te geven om adequaat beroep aan te tekenen.

Lees het volledige advies.

Share Tweet Share Forward

*Copyright © *|CURRENT_YEAR|* *|LIST:COMPANY|*, All rights reserved.*
*|IFNOT:ARCHIVE_PAGE|* *|LIST:DESCRIPTION|*

**Onze gegevens:**
*|HTML:LIST_ADDRESS_HTML|* *|END:IF|*

uitschrijven werk gegevens bij

*|IF:REWARDS|* *|HTML:REWARDS|* *|END:IF|*

© SALV | Wetstraat 34-36, 1040 Brussel
info@salv.be | Tel: 02 20 90 135

Log in

# Advies over het ontwerpbesluit omgevingsvergunning

| | |
|---|---|
| Adviesvraag ontvangen op: | 23/12/2014 |
| Advies vastgesteld op: | 06/02/2014 |
| Dagen/termijn: | 45/45 |
| Type: | verplicht |
| Advies/briefadvies: | advies |
| Samenwerking met: | Minaraad |
| Nummer advies: | 2015-01 |

SALV STRATEGISCHE ADVIESRAAD LANDBOUW & VISSERIJ

Nieuwsbrief

## Gezamenlijk advies over het besluit omgevingsvergunning

**SALV en Minaraad gaven een gezamelijk advies over het ontwerpbesluit betreffende de omgevingsvergunning. In dit advies gaan de Raden in op het evaluatiesysteem, de omzetting van de milieuvergunning naar een omgevingsvergunning, de relatie met de MER, de digitalisering en een aantal opmerkingen en onduidelijkheden.**

**Het besluit moet de omgevingsvergunning in praktijk brengen.** Het geeft onder andere uitvoering aan een omzettingsregeling voor milieuvergunningen naar omgevingsvergunningen en aan het evalueren van omgevingsvergunningen.

**De doorvertaling van BBT en plannen moet gebeuren volgens een cascade.** Het ontwerpbesluit voorziet een evaluatiesysteem om er voor te zorgen dat de omgevingsvergunning, die van onbepaalde duur is, in lijn blijft met best beschikbare technieken (BBT) en plannen en programma's van de Vlaamse overheid. SALV en Minaraad vinden dat doorvertaling van BBT, plannen en programma's in de eerste plaats moet gebeuren in algemene of sectorale voorwaarden of in Vlarem III. Als dat niet mogelijk is,

bijvoorbeeld omdat het gaat om milieuproblemen met een lokale impact, kunnen via een specifieke evaluatie de bijzondere vergunningsvoorwaarden aangepast worden (zie figuur).

**Er is geen consensus over de nood aan een passende beoordeling bij omzetting van een milieuvergunning naar een omgevingsvergunning.** Het besluit voorziet een meldingsprocedure voor de omzetting van de bestaande milieuvergunningen (met bepaalde duur) naar omgevingsvergunningen (van onbepaalde duur). ABS, Boerenbond, Groene Kring, Unizo, VAC en Voka zijn akkoord met deze meldingsprocedure. BBL en Natuurpunt, echter, menen dat deze praktijk een achteruitgang van het huidige beschermingsniveau betekent. Deze organisaties onderstrepen onder andere het belang van een volledige, relevante en actuele passende beoordeling.

**Een effectief, efficiënt en relevant milieueffectenrapport (MER) is noodzakelijk.** De Raden stellen vast dat het afschaffen van de m.e.r.-plicht bij hervergunning aanleiding geeft tot maatschappelijke discussie. Deze controverse is volgens de Raden het gevolg van de problemen met de huidige m.e.r.-praktijk. Minaraad en SALV vragen dan ook een evaluatie van de bestaande praktijk.

Dit advies past in een reeks adviezen die de SALV -al dan niet met andere adviesraden- gaf over de omgevingsvergunning.

Lees het volledige advies.

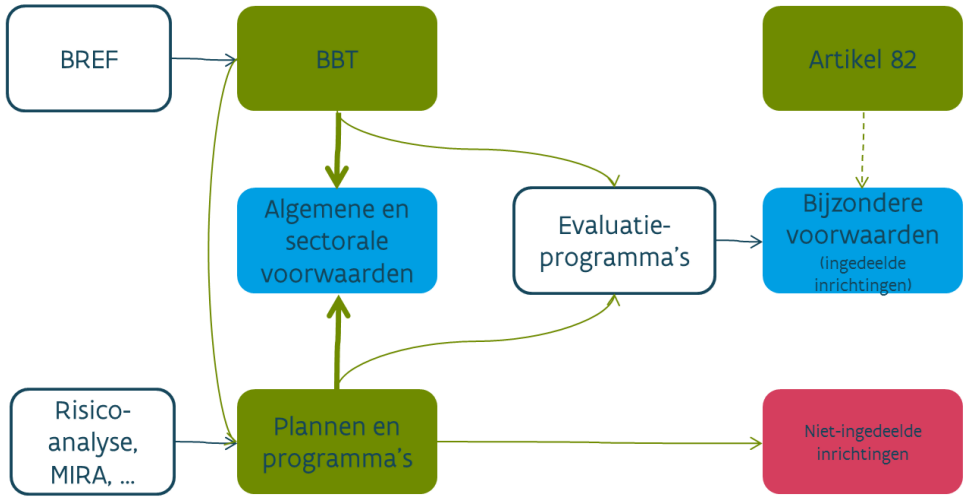


*De doorvertaling van BBT, plannen en programma's moet gebeuren volgens een cascade. Volgens de Raden moet in de eerste plaats ingezet worden op het doorvertalen in algemene en sectorale voorwaarden en pas daarna op het aanpassen van de bijzondere vergunningsvoorwaarden.*

---

Share Tweet Share Forward

---

*Copyright © *|CURRENT_YEAR|* *|LIST:COMPANY|*, All rights reserved.*
*|IFNOT:ARCHIVE_PAGE|* *|LIST:DESCRIPTION|*

**Onze gegevens:**
*|HTML:LIST_ADDRESS_HTML|* *|END:IF|*

uitschrijven werk gegevens bij

*|IF:REWARDS|* *|HTML:REWARDS|* *|END:IF|*

Vlaanderen
is strategisch advies

© SALV | Wetstraat 34-36, 1040 Brussel
info@salv.be | Tel: 02 20 90 135

Log in